

Informe de Rendición de Cuentas 2006-2012



Vivir Mejor



**GOBIERNO
FEDERAL**

SERVICIOS DE ATENCIÓN PSIQUIÁTRICA



SERVICIOS DE ATENCIÓN PSIQUIÁTRICA

INFORME DE RENDICIÓN DE CUENTAS

2006 – 2012

TERCERA ETAPA

ÍNDICE

	APARTADO	HOJA
13.11.1	Presentación	3
13.11.2	Marco Jurídico de Actuación	4
13.11.3	Acciones y Resultados Relevantes	13
13.11.4	Aspectos Financieros y Presupuestarios	21
13.11.5	Recursos Humanos	38
13.11.6	Recursos Materiales	46
13.11.7	Programa Especial de Mejora de la Gestión	56
13.11.8	Programa Nacional de Rendición de Cuentas, Transparencia y Combate A La Corrupción	58
13.11.9	Ley Federal de Transparencia y Acceso a la Información Pública Gubernamental	64
13.11.10	Observaciones de Auditorías Realizadas por Instancias Fiscalizadoras	67
13.11.11	Procesos de Desincorporación	68
13.11.12	Bases o Convenios de Desempeño	69
13.11.13	Otros Asuntos Relevantes	70
13.11.14	Acciones y Compromisos Relevantes en Proceso de Atención	71

13.11.1 PRESENTACIÓN:

A la Ciudadanía en general:

Conforme a las facultades y atribuciones que me confiere el Reglamento Interior de la Secretaría de Salud en sus artículos 36, 37, 38, y 48, y en cumplimiento a lo establecido en el Acuerdo para la Rendición de Cuentas de la Administración Pública Federal 2006 – 2012, publicado el 19 de diciembre de 2011 y sus Lineamientos publicados el 18 de enero de 2012, me permito presentar el informe escrito de Rendición de Cuentas de los Servicios de Atención Psiquiátrica, correspondiente a la Tercera Etapa.

ATENTAMENTE

Dr. Carlos D. Campillo Serrano
Titular de los Servicios de Atención Psiquiátrica

13.11.2 MARCO JURÍDICO DE ACTUACIÓN:

- **CONSTITUCIÓN POLÍTICA DE LOS ESTADOS UNIDOS MEXICANOS, D.O.F. 05-II-1917**

- Última Reforma en la Constitución Política de los Estados Unidos Mexicanos., D.O:F: 24-08-2009

- Artículo 4º.- Toda persona tiene derecho a la protección de la salud.

- Artículo 25.- Corresponde al Estado la rectoría del desarrollo nacional.

- Artículo 26.- El Estado organizará un sistema de planeación democrática del desarrollo nacional.

- Artículo 108.- Alude a la definición de servidores públicos.

- Artículo 109.- Se refiere a las leyes de responsabilidades de los servidores públicos.

- Artículo 110.- Tiene que ver con las sanciones a los servidores públicos.

- Artículo 113.- Precisa las obligaciones de los servidores públicos que salvaguardan la legalidad, honradez, lealtad, imparcialidad y eficiencia en su desempeño.

- Artículo 115.- Determina facultades y atribuciones políticas y administrativas entre los estados y municipios del país.

- Artículo 123, apartado B.- El Congreso de la Unión expedirá leyes sobre el trabajo, las cuales regirán entre los poderes de la Unión, el gobierno del Distrito Federal y sus trabajadores.

- Artículo 124.- Facultades reservadas a los estados.

- Artículo 126.- No podrá hacerse pago alguno que no esté comprendido en el presupuesto o determinado por ley posterior.

- Artículo 134.- Los recursos públicos se administrarán con eficiencia, eficacia y honradez.

- **LEYES**

- Ley General de Salud, título tercero, capítulos. VII, artículos 72 al 77. D.O.F. 12-06-84, última reforma al 27-04-2010.
- Ley Federal para Prevenir y Eliminar la Discriminación.
- Ley General para la Inclusión de las Personas con Discapacidad.
- Ley de Ingresos de la Federación para el ejercicio fiscal 2012, D.O.F. 16-11-2011.
- Ley de Fiscalización Superior de la Federación D.O.F. 29-05-2009.
- Ley de Planeación D.O.F. 09-04-2012.
- Ley Federal de Presupuesto y Responsabilidad Hacendaria D.O.F. 09-04-2012.
- Ley Orgánica de la Administración Pública Federal D.O.F. 14-06- 2012.
- Ley Federal de los Trabajadores al Servicio del Estado, reglamentaria del apartado B del artículo 123 Constitucional D.O.F. 03-05-2012.
- Ley del Instituto de Seguridad y Servicios Sociales de los Trabajadores del Estado. 28-05-2012
- Ley Federal de Responsabilidades Administrativas de los Servidores Públicos D.O.F. 15-06 -2012.
- Ley de Adquisiciones, Arrendamientos y Servicios del Sector Público D.O.F. 16-01-2012.
- Ley de Obras Públicas y Servicios Relacionados con las Mismas D.O.F. 09-04-2012.
- Ley Federal de Protección de Datos Personales en Posesión de los Particulares de la Ley Federal de Transparencia y Acceso a la Información Pública Gubernamental. D.O.F. 05-07-2010
- Ley Federal de Transparencia y Acceso a la Información Pública Gubernamental. D.O.F. 08-06-2012

• **REGLAMENTOS**

- Reglamento Interior de la Secretaría de Salud. Capítulo XI, artículo 48 D.O.F. 10-01-2011
- Reglamento de insumos para la salud capítulo III, artículos 44-60, D.O.F. 09-10-2012
- Reglamento de la Ley General de Salud en materia de Prestación de Servicios de Atención Médicos D.O.F. 04-12-2009.
- Reglamento de la Ley Federal de Presupuesto y Responsabilidad Hacendaria D.O.F. 04-09-2009.
- Reglamento de la Ley de Adquisiciones, Arrendamientos y Servicios del Sector Público D.O.F. 28- 07-2010.
- Reglamento de la Ley de Obras Públicas y Servicios Relacionados con las Mismas D.O.F. 28-07- 2010.
- Reglamento de Insumos para la Salud D.O.F. 09-10-2012.
- Reglamento de la Ley del Servicio Profesional de Carrera en la Administración Pública Federal. D.O.F. 06-09-2007.
- Reglamento de la Ley Federal de Transparencia y Acceso a la Información Pública Gubernamental. D.O.F. 11-06-2003.
- **PROGRAMAS**
- Plan Nacional de Desarrollo 2007-2012. D.O.F. 31-05-2007
- Programa Nacional de Salud 2007-2012 D.O.F. 17-01 -2008.
- Programa Específico de Acción en Salud Mental D.O.F. 31-08-2008.
- Programa Nacional para Prevenir y Eliminar la Discriminación D.O.F. 26-06-2006.
- **DECRETOS**
- Decreto por el que se aprueba el Plan Nacional de Desarrollo 2007- 2012 D.O.F. 31-05-2007.
- Decreto por el que se aprueba el Programa Nacional de Salud 2007- 2012 D.O.F. 17-01 -2008.

- Decreto de Presupuesto de Egresos de la Federación para el ejercicio fiscal 2009 D.O.F. 30-11-2008.

- Decreto por el que se reforman y adicionan los artículos 75, 115, 116, 122, 123 y 127 de la Constitución Política de los Estados Unidos Mexicanos. D.O.F. 24-08-2009.

- **ACUERDOS DEL JEFE DEL EJECUTIVO FEDERAL**

- Acuerdo por el que se crea la Comisión Interinstitucional para la Formación de Recursos Humanos para la Salud D.O.F. 19-10-1983.

- Acuerdo mediante el cual se establecen las disposiciones que se aplicarán en la entrega recepción del despacho de los asuntos a cargo de los titulares de las dependencias y entidades de la administración pública federal y de los servidores públicos hasta el nivel de director general en el sector centralizado o sus equivalentes en el sector paraestatal D.O.F. 05-09-2008. F.E. D.O.F. 20-09-2008.

- Acuerdo por el que se establecen las normas y lineamientos generales para la aplicación de recursos presupuestales en materia de comunicación social, para el ejercicio fiscal del año 2009, de las dependencias y entidades de la Administración Pública Federal D.O.F. 25-01-2009.

- **ACUERDOS DEL SECRETARIO DEL RAMO**

- Acuerdo por el que se establecen las bases para la instrumentación del Programa Nacional de Certificación de Hospitales D.O.F. 01-04- 1999.

- Acuerdo número 32, por el que los nombramientos de los servidores públicos de mandos medios y superiores deberán ser firmados, de conformidad con el Reglamento Interior de la Secretaría de Salubridad y Asistencia, los acuerdos de coordinación para la descentralización de los servicios de salud y las demás disposiciones aplicables, por las autoridades que se mencionan D.O.F. 17-07-1984.

- Acuerdo número 44, que interpreta el Decreto presidencial que estableció el uso de las siglas SSA y determina que tanto éstas como su logotipo se sigan usando para designar a la Secretaría de Salud. D.O.F. 22-02-1985.

- Acuerdo número 55, por el que se integran patronatos en las unidades hospitalarias de la Secretaría de Salud y se promueve su creación en los institutos nacionales de salud. D.O.F. 17-03-1986.
- Acuerdo número 66, por el que se establece el Comité de Instrumentación del Programa de Mejoramiento de Servicios de Salud México-BID. D.O.F. 03-10-1986.
- Acuerdo número 71, por el que se crea el Sistema de Capacitación y Desarrollo del Sector Salud. D.O.F. 20-04-1987.
- Acuerdo número 112, sobre los lineamientos que deberán seguirse por las unidades administrativas de la Secretaría de Salud, para la publicación de los documentos que sean considerados de interés general. D.O.F. 30-06-1993.
- Acuerdo número 133, por el que se crea el Comité de Comunicación y Difusión para la Salud de la Secretaría de Salud. D.O.F. 27-12-1995.
- Acuerdo número 141, por el que se determinan los establecimientos sujetos a aviso de funcionamiento. D.O.F. 29-07-1997.
- Acuerdo por el que se dan a conocer los trámites inscritos en el Registro Federal de Trámites Empresariales que aplica la Secretaría de Salud y se establecen diversas medidas de mejora regulatoria y su anexo único D.O.F. 14-09-1998.
- Acuerdo por el que se crea el Registro Único de Personas
Acreditadas para realizar trámites ante la Secretaría de Salud. D.O.F. 27-01-2000.
- Acuerdo mediante el cual se adscriben orgánicamente las unidades administrativas de la Secretaría de Salud. D.O.F. 15-07-2001.
- Acuerdo por el que se dan a conocer los criterios particulares de evaluación de los proyectos de alto impacto social que aplicará la Secretaría de Salud. D.O.F. 22-11-2000.
- Acuerdo que tiene por objeto dar a conocer las variables y fuentes de información para apoyar a los estados en la aplicación de sus fórmulas de distribución entre los municipios, de las aportaciones federales previstas en el Fondo para la Infraestructura Social Municipal del Ramo General 33 del Presupuesto de Egresos de la Federación para el Ejercicio Fiscal 2003. D.O.F. 16-01-2002.

- Acuerdo por el que se crea el Comité Nacional del Programa de Acción Arranque Parejo de Vida. D.O.F. 30-10-2001.
- Acuerdo por el que se adiciona con un numeral 8 la segunda transitoria, así como una sexta transitoria a las reglas para la Operación del Ramo de Salud publicadas el 24 de mayo de 2000. D.O.F. 26-04-2001.
- Acuerdo por el que se dan a conocer los establecimientos que deberán presentar el trámite de Aviso de Funcionamiento en el marco del Acuerdo que establece el Sistema de Apertura Rápida de Empresas. D.O.F. 01-03-2002.
- Acuerdo por el que la Secretaría de Salud da a conocer las reglas de operación específicas e indicadores de gestión y evaluación de la Cruzada Nacional por la Calidad de los Servicios de Salud. D.O.F. 20- 03-2002.
- **ACUERDOS DE TITULARES DE OTROS RAMOS DEL EJECUTIVO FEDERAL**
- Acuerdo por el que se emite el Marco Conceptual de la Contabilidad Gubernamental para la administración pública federal, Consejo Nacional de Armonización Contable (SHCP) 13-08-2009.
- Acuerdo por el que se emiten los Postulados Básicos de la Contabilidad Gubernamental para la administración pública federal, Consejo Nacional de Armonización Contable (SHCP) 13-08-2009.
- Lineamientos para el funcionamiento del Comité de Control y Auditoría (SECRETARÍA DE LA FUNCIÓN PÚBLICA).
- Acuerdo por el que se expide el clasificador por objeto del gasto para la administración pública federal. (SHCP) 01-02-2008.
- Acuerdo que establece las disposiciones de productividad, ahorro, transparencia y desregulación presupuestaria en la Administración Pública Federal para el ejercicio fiscal del año 2009 (SHCP y SFP).
- Acuerdo mediante el cual se adscriben orgánicamente las unidades administrativas de la Secretaría de Salud.
- Lineamientos para el funcionamiento del Sistema Integral de Información de los Ingresos y Gasto del Sector Público.

• **NORMAS**

- Norma oficial mexicana NOM-025-SSA2-1994, para la prestación de servicios de salud en unidades de atención integral hospitalaria médica-psiquiátrica. D.O.F. 16-11-1995.
- Norma oficial mexicana NOM-026-SSA2-1998 para la vigilancia epidemiológica, prevención y control de las infecciones nosocomiales. D.O.F. 26-01-2001.
- Norma oficial mexicana NOM-031-SSA2-1999, para la atención a la salud del niño. D.O.F. 09-02-2001.
- Norma oficial mexicana NOM-087-ECOL-1995, establece los requisitos para la separación, envasado, almacenamiento, recolección, transporte, tratamiento y disposición final de los residuos peligrosos biológico-infecciosos que se generan en establecimientos que prestan atención médica. D.O.F. 07-11-1995.
- Norma oficial mexicana NOM-166-SSA1-1997, para la organización y funcionamiento de los laboratorios clínicos. D.O.F. 13-01-2000.
- Norma oficial mexicana NOM-168-SSA1-1998, del expediente clínico. D.O.F. 30-IX-1999. Norma oficial mexicana NOM 170-SSA1-1998, para la práctica de anestesiología. D.O.F. 10-01-2000.
- Norma oficial mexicana NOM-171-SSA1-1998, para la práctica de hemodiálisis. D.O.F. 29-09-1999.
- Norma oficial mexicana NOM-178-SSA1-1998 que establece los requisitos mínimos de infraestructura y equipamiento de establecimientos para la atención médica de pacientes ambulatorios. D.O.F. 29-10-1999.
- Norma oficial mexicana NOM-197-SSA1-2000, que establece los requisitos mínimos de infraestructura y equipamiento de hospitales generales y consultorios de atención médica especializada. D.O.F. 24-10-2001.

• **NORMAS TÉCNICAS MEXICANAS**

- Norma mexicana para sistemas de gestión de la calidad. Fundamentos y vocabulario. NMX-CC-9000-IMNC-2000.

- Norma mexicana para sistemas de gestión de la calidad. Requisitos. NMX-CC-9001-IMNC-2000.
- Norma mexicana para sistemas de gestión de la calidad. Directrices para la mejora del desempeño. NMX-CC-9004-IMNC-2000.

• **OTROS ORDENAMIENTOS LEGALES**

- Procedimiento para comisiones, viáticos nacionales e internacionales y pasajes de los servidores públicos de la Secretaría de Salud. 16-03-07.
- Metas del Programa Nacional de Salud 2007-2012. Documento de Seguimiento.
- Reglas para la operación del Ramo de Salud. D.O.F. 24-05-2000.
- Criterios para la certificación de hospitales. D.O.F. 25-06-1999.

Modificación D.O.F. 13-06-2000.

- Manual de Organización General de la Secretaría de Salud D.O.F. 04-01-2006.
- Manual de Organización Específico de los Servicios de Atención Psiquiátrica, Aprobado en Julio de 2010. La información reportada en la 2da. Etapa se mantiene vigente o sin cambios para esta 3ra. Etapa”.

13.11.3 ACCIONES Y RESULTADOS RELEVANTES

En el periodo que corresponde a la tercera etapa del Informe de Rendición de cuentas, que incluye de enero – noviembre 2012, tomando en cuenta que los meses octubre y noviembre son estimados, se informan las cifras de las siguientes acciones relevantes:

Estrategia 3. Integrar programas de promoción y prevención de los trastornos mentales

Promoción de la Salud Mental

En el periodo se realizaron 864 pláticas de salud mental intramuros con 12203 asistentes, y 290 de psicoeducación con 4,182 asistentes. En actividades extramuros se realizaron 1,217 pláticas con 23,266 asistentes, y 232 de psicoeducación con 6,704 asistentes. Cabe destacar, la mayor parte de las acciones se realizaron en los hospitales. El HPIJNN y el HPSRM , no informan acciones intramuros de psicoeducativos y extramuros de salud mental y psicoeducativos, así como el Centro Comunitario Zacatenco.

Tabla 1 Promoción de la Salud Mental

Unidad	Variables		2012					
			Enero -Agosto		2 ^o Sep-Nov		Total	
					No.	Asist.	No.	Asist.
TOTAL	Intramuros	Salud Mental	802	11214	62	989	864	12,203
		*Psicoeducativos	232	3675	58	507	290	4,182
	Extramuros	Salud Mental	1023	19740	194	3,526	1,217	23,266
		*Psicoeducativos	216	6455	16	249	232	6,704
TOTAL HOSPITALES	Intramuros	Salud Mental	615	8399	53	823	668	9,222
		*Psicoeducativos	61	515	40	320	101	835
	Extramuros	Salud Mental	722	13957	159	2,808	881	16,765
		*Psicoeducativos	134	4497	3	38	137	4,535
HPFBA	Intramuros	Salud Mental	226	3252	0	0	226	3,252
		*Psicoeducativos	61	515	40	320	101	835
	Extramuros	Salud Mental	494	7415	145	2,610	639	10,025
		*Psicoeducativos	52	1117	3	38	55	1155
HPJNN	Intramuros	Salud Mental	389	5147	52	800	441	5,947

Tabla 1 Promoción de la Salud Mental

Unidad	Variables		2012					
			Enero -Agosto		2 ^o Sep-Nov		Total	
					No.	Asist.	No.	Asist.
	Extramuros	*Psicoeducativos	0	0	0	0	0	0
		Salud Mental	0	0	0	0	0	0
		*Psicoeducativos	0	0	0	0	0	0
HPSRM	Intramuros	Salud Mental	0	0	1	23	1	23
		*Psicoeducativos	0	0	0	0	0	0
	Extramuros	Salud Mental	228	6542	14	198	242	6,740
		*Psicoeducativos	82	3380	0	0	82	3,380
TOTAL CECOSAM	Intramuros	Salud Mental	187	2815	9	166	196	2,981
		*Psicoeducativos	171	3160	18	187	189	3,347
	Extramuros	Salud Mental	357	6705	35	718	392	7,423
		*Psicoeducativos	82	1958	13	211	95	2,169
CECOSAM.C.	Intramuros	Salud Mental	0	0	0	0	0	0
		*Psicoeducativos	62	1806	0	0	62	1,806
	Extramuros	Salud Mental	247	4663	27	562	274	5,225
		*Psicoeducativos	26	527	7	100	33	627
CECOSAM.I.	Intramuros	Salud Mental	182	2735	7	132	189	2,867
		*Psicoeducativos	109	1354	18	187	127	1,541
	Extramuros	Salud Mental	96	1763	8	156	104	1,919
		*Psicoeducativos	56	1431	6	111	62	1,542
CECOSAM.Z.	Intramuros	Salud Mental	5	80	2	34	7	114
		*Psicoeducativos	0	0	0	0	0	0
	Extramuros	Salud Mental	14	279	0	0	14	279
		*Psicoeducativos	0	0	0	0	0	0

Fuente Sistema de Información de
Salud

1 Realizado

2 Estimado

Estrategia 4. Desarrollar sistemas y procesos para la planeación, gestión y evaluación del sistema nacional de atención a la salud mental

Porcentaje de Egresos Por mejoría

Durante el periodo, se registro 93.9% de egresos hospitalarios por mejoría, por debajo del estándar establecido. Con los resultados menores en los HPSRM y HPIJNN, que en parte está determinado por la reducción en la capacidad de las unidades por obras de remodelación y sustitución.

Tabla 2. Porcentaje de egresos hospitalarios por mejoría

Unidad	Variables		2012			
			Enero-Agosto	¹ Sep	² Oct-Nov	Total
TOTAL	Programado	Egresos por mejoría	3098	390	768	4,256
		Total egresos	3264	410	805	4,479
		Indicador	94.9	95.1	95.4	95.1
	Realizado	Egresos por mejoría	3190	404	760	4,354
		Total egresos	3401	435	811	4,647
		Indicador	93.8	92.9	93.7	93.5
HPFBA	Programado	Egresos por mejoría	2299	287	574	3,160
		Total egresos	2400	300	600	3,300
		Indicador	95.8	95.7	95.7	95.7
	Realizado	Egresos por mejoría	2597	327	635	3,559
		Total egresos	2722	345	668	3,735
		Indicador	95.4	94.8	95.1	95.1
HPJNN	Programado	Egresos por mejoría	655	85	158	898
		Total egresos	708	90	165	963
		Indicador	92.5	94.4	95.8	94.2
	Realizado	Egresos por mejoría	489	65	103	657
		Total egresos	565	78	118	761
		Indicador	86.5	83.3	87.3	85.7
HPSRM	Programado	Egresos por mejoría	144	18	36	198
		Total egresos	156	20	40	216
		Indicador	92.3	90.0	90.0	90.8
	Realizado	Egresos por mejoría	104	12	22	138
		Total egresos	113	12	25	150
		Indicador	92.0	100.0	88.0	93.3

Fuente SAHE, Sistema Automatizado de Egresos Hospitalarios.

1 Realizado

Tabla 2. Porcentaje de egresos hospitalarios por mejoría

Unidad	Variables	2012			
		Enero-Agosto	¹ Sep	² Oct-Nov	Total

² Estimado

Porcentaje de Ocupación Hospitalaria.

Se observa una reducción de la ocupación hospitalaria debido a las obras de remodelación y sustitución en el HPIJNN y HPSRM, que han restringido o reducido la oferta de servicios.

Tabla 3. Porcentaje de ocupación hospitalaria

Unidad	Variables	2012				
		Enero-Agosto	¹ Sep	² Oct-Nov	Total	
TOTAL	Programado	Días paciente durante el periodo	125,105	15,845	31,361	172,311
		Días cama durante el periodo x 100	146,888	18,662	36,722	202,272
		Indicador	85.2	84.9	85.4	85.2
	Realizado	Días paciente durante el periodo	113,407	14,654	28,002	156,063
		Días cama durante el periodo x 100	146,888	18,662	36,722	202,272
		Indicador	77.2	78.5	76.3	77.3
HPFBA	Programado	Días paciente durante el periodo	59,914	7,645	15,043	82,602
		Días cama durante el periodo x 100	65,880	8,370	16,470	90,720
		Indicador	90.9	91.3	91.3	91.2
	Realizado	Días paciente durante el periodo	58,306	7,602	14,933	80,841
		Días cama durante el periodo x 100	65,880	8,370	16,470	90,720
		Indicador	88.5	90.8	90.7	90.0
HPJNN	Programado	Días paciente durante el	19,831	2,530	4,978	27,339

HPSRM		periodo				
		Días cama durante el periodo x 100	22,204	2,821	5,551	30,576
		Indicador	89.3	89.7	89.7	89.6
	Realizado	Días paciente durante el periodo	16,831	2,113	4,095	23,039
		Días cama durante el periodo x 100	22,204	2,821	5,551	30,576
		Indicador	75.8	74.9	73.8	74.8
	Programado	Días paciente durante el periodo	45,360	5,670	11,340	62,370
		Días cama durante el periodo x 100	58,804	7,471	14,701	80,976
		Indicador	77.1	75.9	77.1	76.7
Días paciente durante el periodo		38,270	4,939	8,974	52,183	
Días cama durante el periodo x 100		58,804	7,471	14,701	80,976	
Indicador		65.1	66.1	61.0	64.1	

Fuente SAHE, Sistema Automatizado de Egresos Hospitalarios.

1 Realizado

2 Estimado

Promedio Días de Estancia.

Se observa una diferencia no significativa entre lo realizado y lo programado en los días de estancia. El indicador se mantiene dentro del estándar.

Tabla 4. Promedio de días de estancia					
Unidad	Variables	2012			
		Enero-Agosto	¹ Sep	² Oct-Nov	Total
TOTAL	Programado	25	26	26	26
	Realizado	21	24	21	22
	Porcentaje	103	112	121	112
HPFBA	Programado	27	28	28	27.5
	Realizado	21	22	21	21
	Porcentaje	108	130	131	123

HPJNN	Programado	22	21	22	22
	Realizado	22	20	23	22
	Porcentaje	93	106	93	97
HPSRM	Programado	29	30	28	29
	Realizado	21	29	20	23
	Porcentaje	112	102	143	119

Fuente SAHE, Sistema Automatizado de Egresos Hospitalarios.

1 Realizado

2 Estimado

Consultas Totales Otorgadas.

Se observó un cumplimiento total superior al 100% de las consultas otorgadas, las obras de remodelación y sustitución han afectado poco esta oferta de servicios.

Tabla 5. Porcentaje de consultas otorgadas respecto a las programadas

Unidad	Variables			
		Enero-agosto	¹ Sep	² Oct-Nov
TOTAL	Programado	251,475	32,701	65,920
	Realizado	262,619	33,778	62,279
	Porcentaje	104	103	94
TOTAL HOSPITALES	Programado	191,970	25,610	50,296
	Realizado	210,241	27,561	51,320
	Porcentaje	110	108	102
HPFBA	Programado	69,066	9,542	19,992
	Realizado	90,235	11,232	23,142
	Porcentaje	131	118	116
HPJNN	Programado	93,560	11,695	23,390
	Realizado	77,310	10,152	17,149
	Porcentaje	83	87	73
HPSRM	Programado	29,344	4,373	6,914
	Realizado	42,696	6,177	11,029
	Porcentaje	146	141	160

TOTAL CECOSAM	Programado	59,505	7,091	15,624
	Realizado	52,374	6,217	10,959
	Porcentaje	88	88	70
CECOSAM-C	Programado	30,576	3,536	7,904
	Realizado	23,989	2,410	4,044
	Porcentaje	78	68	51
CECOSAM-I	Programado	14,864	1,845	3,896
	Realizado	16,080	2,133	3,627
	Porcentaje	108	116	93
CECOSAM-Z	Programado	14,688	1,710	3,824
	Realizado	12,305	1,674	3,288
	Porcentaje	84	98	86

Fuente Sistema de Información de Salud

1 Realizado

2 Estimado

Estrategia 9. Fomentar la investigación en salud mental y psiquiatría.

Investigación en salud mental y psiquiatría.

Durante el periodo se publicaron 6 artículos en revistas de alto impacto, 500% mayor a lo programado.

Tabla 6. Artículos científicos publicados en revistas, grupo III a V

Unidad	Variables	2012			
		Enero-agosto	¹ Sep	² Oct-Nov	Total
TOTAL	Programado	2	0	1	3
	Realizado	2	1	3	6
	Porcentaje	0	0	0	200
HPFBA	Programado	1	0	1	2
	Realizado	1	0	1	2
	Porcentaje	0	0	0	100
HPJNN	Programado	0	0	0	0
	Realizado	1	1	1	1

	Porcentaje	0	0	0	200
HPSRM	Programado	0	0	0	0
	Realizado	0	0	1	1
	Porcentaje	0	0	0	200

Fuente Sistema de Información de Salud

1 Realizado

2 Estimado

13.11.4 ASPECTOS FINANCIEROS Y PRESUPUESTARIOS: INGRESOS

El presupuesto original para el ejercicio fiscal 2012 ascendió a \$731,879 miles, monto 5.7 por ciento mayor con respecto al presupuesto autorizado del ejercicio fiscal 2011, el cual ascendió a \$689,954.9 miles. Este aumento fue principalmente en el gasto operativo del capítulo 1000. (Ver Tabla 7)

El presupuesto anual modificado autorizado al corte del 31 de agosto de 2012 correspondió a un total de \$713,618 miles de pesos, siendo 9.3 por ciento mayor con respecto al cierre del ejercicio fiscal de 2011, el cual fue de \$646,872.7 miles. (Ver Tabla 7)

Tabla 7. Presupuesto autorizado del año 2012

(Miles de pesos)

	DEL 01-01-12 AL 31-08-12
Presupuesto Original	731,879
Ampliaciones Presupuesto Federal	229,726
Ampliaciones cuotas de Recuperación	0
Reducciones Presupuesto Federal	247,987
Presupuesto Modificado	713,618

Fuente: Subdirección de Programación y Presupuestos. Dirección de Administración SAP.

Al 31 de agosto de 2012 se ejercieron 415,994.8 miles de pesos, para cumplimiento de los programas sustantivos. (Ver Tablas 8 y 9)

Tabla 8. Presupuesto ejercido por capítulo

(Miles de pesos)

Capítulo.	Denominación	DEL 01-01-12 AL 31-08-12
1000	Servicios Personales	335,682.0
2000	Materiales y Suministros	33,701.7
3000	Servicios Generales	46,611.1
4000	Ayudas	0.0
5000	Bienes Muebles e inmuebles	0.0
6000	Obra Pública	0.0
7000	otros	0.0
Total		415,994.8

Fuente: Subdirección de Programación y Presupuestos. Dirección de Administración SAP.

Tabla 9. Presupuesto Autorizado vs. Ejercido

Año		Presupuesto Autorizado modificado	Presupuesto Ejercido	% Ejercido Autorizado	% de incremento del ejercido presupuestal /anual anterior
2011		646,872,712	294,722,900	45.56%	-4.06%
2012	Corte al 31-08-12	713,618,231	415,994,794	59.42%	-2.12%

Fuente: Subdirección de Programación y Presupuestos. Dirección de Administración SAP.

Es importante mencionar que a partir de la autorización limitada de los montos presupuestales al 31 de agosto de 2012, al Órgano Administrativo Desconcentrado, se han sorteado dificultades para cumplir con los programas de trabajo de manera integral.

En relación a los ingresos excedentes se informa que al 31 de agosto de 2012 se han captado 27,837 miles de pesos, a la fecha se ha solicitado ante la Dirección General de Programación, Organización y Presupuesto (DGPOP) la regularización de los citados recursos; sin embargo, no se ha autorizado el trámite mencionado, situación que ha limitado la operación rutinaria de las unidades hospitalarias y ambulatorias, así como la realización de trabajos de mantenimiento y mejora a la infraestructura de los inmuebles. (Ver Tabla 10)

En lo que se refiere a la proyección para noviembre de ingresos excedentes, se tiene estimado un importe de 35,523 miles de pesos.

Tabla 10. Ingresos Excedentes (Cuotas de Recuperación)

(Cifras dadas en miles de pesos)

	Del 01-01-12 al 31-08-12
CECOSAM "Cuauhtémoc"	919.2
CECOSAM "Iztapalapa"	564.4
CECOSAM "Zacatenco"	260.2
Hospital Psiquiátrico "Fray Bernardino A."	17,557.0
Hospital Psiquiátrico "Juan N. Navarro"	6,705.2
Hospital Psiquiátrico "Samuel Ramírez M."	1,830.8
INGRESOS CAPTADOS	27,837
CECOSAM "Cuauhtémoc"	0.0
CECOSAM "Iztapalapa"	0.0
CECOSAM "Zacatenco"	0.0
Hospital Psiquiátrico "Fray Bernardino A."	0.0
Hospital Psiquiátrico "Juan N. Navarro"	0.0
Hospital Psiquiátrico "Samuel Ramírez M."	0.0
Oficina Central	0.0
INGRESOS REGULARIZADOS	0.0
INGRESOS NO REGULARIZADOS	27,837

Fuente: Subdirección de Programación y Presupuestos. Dirección de Administración SAP.

12. 11.4 ASPECTOS FINANCIEROS Y PRESUPUESTARIOS.- EGRESOS

SITUACIÓN DEL EJERCICIO PRESUPUESTARIO

Para el ejercicio fiscal del año 2012, al Órgano Desconcentrado originalmente se le autorizó un presupuesto por 731,878.9 miles de pesos, dado a conocer por la DGPOP dependiente de la Subsecretaría de Administración y Finanzas de la Secretaría de Salud. Al 31 de agosto de 2012 el presupuesto original se modificó a 713,618.2 miles de pesos.

De los recursos autorizados, al periodo del 31 de agosto se han ejercido 415,994.7 miles de pesos, para cumplimiento de los programas sustantivos encomendados a este Órgano Desconcentrado que coordina tres Hospitales Psiquiátricos e igual número de Centros Comunitarios, siendo el 59.42 por ciento del presupuesto modificado, para el año de 2012.

Del presupuesto autorizado modificado para gasto de operación se transfirieron a la Dirección General de Recursos Materiales y Servicios Generales de esta Secretaría de Salud, la cantidad de 26,246.9 miles de pesos para el pago de los servicios de vigilancia, seguros y limpieza.

Tabla 11. EJERCICIO PROGRAMÁTICO PRESUPUESTARIO

GF	FN	SF	AI	PP	DENOMINACIÓN	PRESUPUESTO			
						AUTORIZADO	MODIFICADO	EJERCIDO	PROYECTADO A NOVIEMBRE
2	1	02	002	M001	Actividades de apoyo administrativo	27,356,117	27,539,090	9,480,215	25,781,082
					Capitulo 1000 Servicios Personales	25,994,873	25,899,102	8,402,361	24,396,088
					Gastos de Operación	1,361,244	1,639,988	1,077,854	1,384,994
					Subsidios				
					Otros de Corriente				
					Total Corriente	27,356,117	27,539,090	9,480,215	25,781,082
					Inversión Física				
					Subsidios				
					Gasto Inversión	0	0		
2	1	02	018	E023	Prestación de servicios en los diferentes niveles de salud	703,892,760	684,455,787	406,010,543	603,549,814
					Capitulo 1000 Servicios Personales	567,772,237	554,702,559	327,279,602	494,003,896
					Gastos de Operación	136,120,523	129,753,229	78,730,942	109,545,918
					Subsidios				
					Otros de Corriente				
					Total Corriente	703,892,760	684,455,787	406,010,543	603,549,814
					Inversión Física				
					Subsidios				
					Gasto Inversión	0	0		

Continúa en la siguiente página

Viene de la página anterior

GF	FN	SF	AI	PP	DENOMINACIÓN	PRESUPUESTO			
						AUTORIZADO	MODIFICADO	EJERCIDO	PROYECTADO A NOVIEMBRE
2	1	03	019	E010	Formación de recursos humanos especializados para la salud (Hospitales)	100,000	100,000	85,000	100,000
					Capítulo 1000 Servicios Personales				
					Gastos de Operación	100,000	100,000	85,000	100,000
					Subsidios				
					Otros de Corriente				
					Total Corriente	100,000	100,000	85,000	100,000
					Inversión Física				
					Subsidios				
					Gasto Inversión	0	0		
2	1	03	019	E019	Formación de recursos humanos especializados para la salud (Hospitales)	240,000	1,233,354	155,036	1,153,353
					Capítulo 1000 Servicios Personales				
					Gastos de Operación	240,000	1,233,354	155,036	1,153,353
					Subsidios				
					Otros de Corriente				
					Total Corriente	240,000	1,233,354	155,036	1,153,353
					Inversión Física				
					Subsidios				
					Gasto Inversión	0	0		

Continúa en la siguiente página

Viene de la página anterior

GF	FN	SF	AI	PP	DENOMINACIÓN	PRESUPUESTO			
						AUTORIZADO	MODIFICADO	EJERCIDO	PROYECTADO A NOVIEMBRE
3	7	01	024	E022	Investigación y desarrollo tecnológico en salud	290,000	290,000	264,000	290,000
					Capitulo 1000 Servicios Personales				
					Gastos de Operación	290,000	290,000	264,000	290,000
					Subsidios				
					Otros de Corriente				
					Total Corriente	290,000	290,000	264,000	290,000
					Inversión Física				
					Subsidios				
					Gasto Inversión	0	0		
					Total de la Unidad	731,878,877	713,618,231	415,994,795	630,874,249
					Capitulo 1000 Servicios Personales	593,767,110	580,601,661	335,681,963	518,399,984
					Gastos de Operación	138,111,767	133,016,570	80,312,832	112,474,265
					Subsidios	0	0	0	0
					Otros de Corriente	0	0	0	0
					Total Corriente	731,878,877	713,618,231	415,994,795	630,874,249
					Inversión Física	0	0	0	0
					Subsidios	0	0	0	0
					Gasto Inversión	0	0	0	0

Fuente: Subdirección de Programación y Presupuestos. Dirección de Administración SAP.

En lo que se refiere a la proyección a noviembre del año en curso. El capítulo de servicios personales ejercerá el 87.7 por ciento del presupuesto modificado, y en lo que respecta a gasto de operación se estima que será del 81.43 por ciento. El anterior porcentaje aumenta por la transferencia de 26,246.9 miles de pesos para el pago de los servicios de vigilancia, seguros y limpieza, a la Dirección General de Recursos Materiales y Servicios Generales.

**TABLA 12 INFORME PRESUPUESTARIO
PROYECCION A NOVIEMBRE**
CIFRAS EN MILES DE PESOS
ESTADO DEL EJERCICIO POR CAPITULO

CAPÍTULO	ANUAL				PERIODO							
	ORIGINAL	AMPLIACION	REDUCCION	MODIFICADO	ORIGINAL	AMPLIACION	REDUCCION	MODIFICADO	COMPROMETIDO	DEVENGADO	EJERCIDO	DISPONIBLE
1000	593,767	54,143	74,374	573,536	538,414	36,504	56,518	518,400	54,335	0	463,264	801
2000	36,365	54,565	43,649	47,281	35,490	53,489	42,774	46,205	1,076	16,194	45,129	0
3000	101,747	132,755	162,487	72,015	92,760	118,307	144,933	66,135	5,317	11,374	60,254	563
Total general	731,879	241,463	280,509	692,833	666,664	208,300	244,224	630,740	60,728	27,569	568,647	1,365

ESTADO DEL EJERCICIO POR UNIDAD

CENTRO DE COSTO	ANUAL				PERIODO							
	ORIGINAL	AMPLIACION	REDUCCION	MODIFICADO	ORIGINAL	AMPLIACION	REDUCCION	MODIFICADO	COMPROMETIDO	DEVENGADO	EJERCIDO	DISPONIBLE
ORIGINAL	731,879	81,810	232,683	581,006	666,664	59,208	200,002	525,870	54,335	0	470,734	801
CUAUHTEMOC	0	5,744	1,232	4,512	0	5,576	1,076	4,500	12	1,577	4,488	0.00
IZTAPALAPA	0	4,919	1,540	3,379	0	4,899	1,540	3,359	0	853	3,339	20.07
ZACATENCO	0	5,785	1,388	4,397	0	5,539	1,254	4,285	88	0	4,174	23.24
FRAY BERNARDINO	0	65,734	17,241	48,493	0	62,001	16,551	45,450	3,043	12,013	42,407	0.00
JUAN N. NAVARRO	0	26,881	8,777	18,105	0	23,923	7,345	16,578	1,007	8,155	15,052	520.00
SAMUEL RAMÍREZ	0	46,403	16,599	29,804	0	43,003	15,407	27,596	2,208	4,511	25,388	0.00
OFICINA CENTRAL	0	4,186	1,049	3,137	0	4,152	1,049	3,102	35	459	3,068	0.00
Total general	731,879	241,463	280,509	692,833	666,664	208,300	244,224	630,740	60,728	27,569	568,647	1,365

ESTADO DEL EJERCICIO POR UNIDAD Y PROGRAMA

UNIDAD	PROGRAMA	ANUAL				PERIODO							
		ORIGINAL	AMPLIACION	REDUCCION	MODIFICADO	ORIGINAL	AMPLIACION	REDUCCION	MODIFICADO	COMPROMETIDO	DEVENGADO	EJERCIDO	DISPONIBLE

**Informe de Rendición de Cuentas de la Administración Pública
Federal 2006 – 2012.
TERCERA ETAPA**

ORIGINAL	E010	100	0	100	0	100	0	100	0	0	0	0	0
ORIGINAL	E019	240	1,920	1,240	920	240	1,920	1,240	920	0	0	920	0
ORIGINAL	E022	290	0	290	0	290	0	290	0	0	0	0	0
ORIGINAL	E023	703,893	68,791	218,664	554,020	641,358	46,627	187,586	500,399	52,835	0	446,778	786
ORIGINAL	M001	27,356	11,100	12,389	26,067	24,676	10,661	10,786	24,551	1,500	0	23,036	16
CUAUHTEMOC	E019	0	30	0	30	0	30	0	30	0	0	30	0
CUAUHTEMOC	E023	0	5,714	1,232	4,482	0	5,546	1,076	4,470	12	1,577	4,458	0
IZTAPALAPA	E019	0	30	0	30	0	30	0	30	0	0	30	0
IZTAPALAPA	E023	0	4,889	1,540	3,349	0	4,869	1,540	3,329	0	853	3,309	20
ZACATENCO	E019	0	45	15	30	0	45	15	30	0	0	30	0
ZACATENCO	E023	0	5,740	1,373	4,367	0	5,494	1,239	4,255	88	0	4,144	23
FRAY BERNARDINO	E010	0	50	0	50	0	50	0	50	0	0	50	0
FRAY BERNARDINO	E019	0	50	0	50	0	50	0	50	0	0	50	0
FRAY BERNARDINO	E022	0	140	0	140	0	140	0	140	0	0	140	0
FRAY BERNARDINO	E023	0	65,494	17,241	48,253	0	61,761	16,551	45,210	3,043	12,013	42,167	0
JUAN N. NAVARRO	E010	0	50	0	50	0	50	0	50	0	0	50	0
JUAN N. NAVARRO	E019	0	62	12	50	0	62	12	50	0	0	50	0
JUAN N. NAVARRO	E022	0	150	0	150	0	150	0	150	0	0	150	0
JUAN N. NAVARRO	E023	0	26,619	8,765	17,855	0	23,661	7,333	16,328	1,007	8,155	14,802	520
SAMUEL RAMÍREZ	E019	0	50	7	44	0	50	7	44	0	0	44	0
SAMUEL RAMÍREZ	E023	0	46,353	16,593	29,761	0	42,953	15,401	27,552	2,208	4,511	25,344	0
OFICINA CENTRAL	E023	0	2,689	897	1,793	0	2,655	897	1,758	35	362	1,723	0
OFICINA CENTRAL	M001	0	1,497	152	1,345	0	1,497	152	1,345	0	97	1,345	0
Total general		731,879	241,463	280,509	692,833	666,664	208,300	244,224	630,740	60,728	27,569	568,647	1,365

ESTADO DEL EJERCICIO POR CAPITULO Y UNIDAD

UNIDAD	CAPITULO	ANUAL				PERIODO							
		ORIGINAL	AMPLIACION	REDUCCION	MODIFICADO	ORIGINAL	AMPLIACION	REDUCCION	MODIFICADO	COMPROMETIDO	DEVENGADO	EJERCIDO	DISPONIBLE
ORIGINAL	1000	593,767	54,143	74,374	573,536	538,414	36,504	56,518	518,400	54,335	0	463,264	801
ORIGINAL	2000	36,365	3,935	40,275	25	35,490	3,935	39,400	25	0	0	25	0
ORIGINAL	3000	101,747	23,733	118,034	7,445	92,760	18,769	104,084	7,445	0	0	7,445	0
CUAUHTEMOC	2000	0	3,123	33	3,090	0	3,123	33	3,090	0	1,276	3,090	0
ZACATENCO	3000	0	2,620	1,199	1,421	0	2,453	1,044	1,409	12	300	1,397	0
IZTAPALAPA	2000	0	2,500	132	2,368	0	2,500	132	2,368	0	797	2,368	0
IZTAPALAPA	3000	0	2,419	1,408	1,010	0	2,399	1,408	990	0	57	970	20
ZACATENCO	2000	0	2,879	171	2,708	0	2,879	171	2,708	0	0	2,708	0
ZACATENCO	3000	0	2,906	1,217	1,689	0	2,660	1,083	1,578	88	0	1,466	23
FRAY BERNARDINO	2000	0	19,794	125	19,669	0	18,919	125	18,794	875	6,855	17,919	0
FRAY BERNARDINO	3000	0	45,940	17,116	28,824	0	43,082	16,426	26,656	2,168	5,158	24,487	0
JUAN N. NAVARRO	2000	0	7,457	675	6,782	0	7,256	675	6,581	201	4,719	6,380	0
JUAN N. NAVARRO	3000	0	19,425	8,102	11,323	0	16,667	6,670	9,997	806	3,436	8,672	520
SAMUEL RAMÍREZ	2000	0	13,571	2,203	11,368	0	13,571	2,203	11,368	0	2,398	11,368	0
SAMUEL RAMÍREZ	3000	0	32,832	14,396	18,436	0	29,432	13,204	16,228	2,208	2,113	14,019	0
OFICINA CENTRAL	2000	0	1,306	35	1,271	0	1,306	35	1,271	0	149	1,271	0
OFICINA CENTRAL	3000	0	2,880	1,014	1,866	0	2,845	1,014	1,831	35	310	1,797	0
Total general		731,879	241,463	280,509	692,833	666,664	208,300	244,224	630,740	60,728	27,569	568,647	1,365

0
1
2
3
4

TABLA 13 INFORME PRESUPUESTARIO PROYECCION A DICIEMBRE
CIFRAS EN MILES DE PESOS

ESTADO DEL EJERCICIO POR
CAPITULO

Informe de Rendición de Cuentas de la Administración Pública
Federal 2006 – 2012.
TERCERA ETAPA

CAPÍTULO	ANUAL				PERIODO							
	ORIGINA L	AMPLIACI ON	REDUCCI ON	MODIFIC ADO	ORIGINAL	AMPLIACI ON	REDUCCI ON	MODIFIC ADO	COMPROME TIDO	DEVENGAD O	EJERCID O	DISPONI BLE
1000	593,767	54,143	74,374	573,536	593,767	54,143	74,374	573,536	0	0	573,536	0
2000	36,365	54,565	43,649	47,281	36,365	54,565	43,649	47,281	0	20,928	47,281	0
3000	101,747	132,755	162,487	72,015	101,747	132,755	162,487	72,015	0	14,699	72,015	0
Total general	731,879	241,463	280,509	692,833	731,879	241,463	280,509	692,833	0	35,627	692,833	0

ESTADO DEL EJERCICIO POR UNIDAD

CENTRO DE COSTO	ANUAL				PERIODO							
	ORIGINA L	AMPLIACI ON	REDUCCI ON	MODIFIC ADO	ORIGINAL	AMPLIACI ON	REDUCCI ON	MODIFIC ADO	COMPROME TIDO	DEVENGAD O	EJERCID O	DISPONI BLE
ORIGINAL	731,879	81,810	232,683	581,006	731,879	81,810	232,683	581,006	0	0	581,006	0
CUAUHTEMOC	0	5,744	1,232	4,512	0	5,744	1,232	4,512	0	2,037	4,512	0
IZTAPALAPA	0	4,919	1,540	3,379	0	4,919	1,540	3,379	0	1,103	3,379	0
ZACATENCO	0	5,785	1,388	4,397	0	5,785	1,388	4,397	0	0	4,397	0
FRAY BERNARDINO	0	65,734	17,241	48,493	0	65,734	17,241	48,493	0	15,525	48,493	0
JUAN N. NAVARRO	0	26,881	8,777	18,105	0	26,881	8,777	18,105	0	10,539	18,105	0
SAMUEL RAMÍREZ	0	46,403	16,599	29,804	0	46,403	16,599	29,804	0	5,830	29,804	0
OFICINA CENTRAL	0	4,186	1,049	3,137	0	4,186	1,049	3,137	0	594	3,137	0
Total general	731,879	241,463	280,509	692,833	731,879	241,463	280,509	692,833	0	35,627	692,833	0

ESTADO DEL EJERCICIO POR UNIDAD Y
PROGRAMA

UNIDAD	PROGRA MA	ANUAL				PERIODO							
		ORIGINA L	AMPLIACI ON	REDUCCI ON	MODIFIC ADO	ORIGINA L	AMPLIACI ON	REDUCCI ON	MODIFICAD O	COMPROME TIDO	DEVENG ADO	EJERCID O	DISPONI BLE
ORIGINAL	E010	100	0	100	0	100	0	100	0	0	0	0	0
ORIGINAL	E019	240	1,920	1,240	920	240	1,920	1,240	920	0	0	920	0
ORIGINAL	E022	290	0	290	0	290	0	290	0	0	0	0	0
ORIGINAL	E023	703,893	68,791	218,664	554,020	703,893	68,791	218,664	554,020	0	0	554,020	0
ORIGINAL	M001	27,356	11,100	12,389	26,067	27,356	11,100	12,389	26,067	0	0	26,067	0

Informe de Rendición de Cuentas de la Administración Pública
Federal 2006 – 2012.
TERCERA ETAPA

CUAUHTEMOC	E019	0	30	0	30	0	30	0	30	0	0	30	0
CUAUHTEMOC	E023	0	5,714	1,232	4,482	0	5,714	1,232	4,482	0	2,037	4,482	0
IZTAPALAPA	E019	0	30	0	30	0	30	0	30	0	0	30	0
IZTAPALAPA	E023	0	4,889	1,540	3,349	0	4,889	1,540	3,349	0	1,103	3,349	0
ZACATENCO	E019	0	45	15	30	0	45	15	30	0	0	30	0
ZACATENCO	E023	0	5,740	1,373	4,367	0	5,740	1,373	4,367	0	0	4,367	0
FRAY BERNARDINO	E010	0	50	0	50	0	50	0	50	0	0	50	0
FRAY BERNARDINO	E019	0	50	0	50	0	50	0	50	0	0	50	0
FRAY BERNARDINO	E022	0	140	0	140	0	140	0	140	0	0	140	0
FRAY BERNARDINO	E023	0	65,494	17,241	48,253	0	65,494	17,241	48,253	0	15,525	48,253	0
JUAN N. NAVARRO	E010	0	50	0	50	0	50	0	50	0	0	50	0
JUAN N. NAVARRO	E019	0	62	12	50	0	62	12	50	0	0	50	0
JUAN N. NAVARRO	E022	0	150	0	150	0	150	0	150	0	0	150	0
JUAN N. NAVARRO	E023	0	26,619	8,765	17,855	0	26,619	8,765	17,855	0	10,539	17,855	0
SAMUEL RAMÍREZ	E019	0	50	7	44	0	50	7	44	0	0	44	0
SAMUEL RAMÍREZ	E023	0	46,353	16,593	29,761	0	46,353	16,593	29,761	0	5,830	29,761	0
OFICINA CENTRAL	E023	0	2,689	897	1,793	0	2,689	897	1,793	0	468	1,793	0
OFICINA CENTRAL	M001	0	1,497	152	1,345	0	1,497	152	1,345	0	126	1,345	0
Total general		731,879	241,463	280,509	692,833	731,879	241,463	280,509	692,833	0	35,627	692,833	0

ESTADO DEL EJERCICIO POR CAPITULO Y UNIDAD

UNIDAD	CAPITULO	ANUAL				PERIODO							
		ORIGINAL	AMPLIACION	REDUCCION	MODIFICADO	ORIGINAL	AMPLIACION	REDUCCION	MODIFICADO	COMPROMETIDO	DEVENGADO	EJERCIDO	DISPONIBLE
ORIGINAL	1000	593,767	54,143	74,374	573,536	593,767	54,143	74,374	573,536	0	0	573,536	0
ORIGINAL	2000	36,365	3,935	40,275	25	36,365	3,935	40,275	25	0	0	25	0

Informe de Rendición de Cuentas de la Administración Pública
Federal 2006 – 2012.
TERCERA ETAPA

ORIGINAL	3000	101,747	23,733	118,034	7,445	101,747	23,733	118,034	7,445	0	0	7,445	0
CUAUHTEMOC	2000	0	3,123	33	3,090	0	3,123	33	3,090	0	1,649	3,090	0
ZACATENCO	3000	0	2,620	1,199	1,421	0	2,620	1,199	1,421	0	388	1,421	0
IZTAPALAPA	2000	0	2,500	132	2,368	0	2,500	132	2,368	0	1,030	2,368	0
IZTAPALAPA	3000	0	2,419	1,408	1,010	0	2,419	1,408	1,010	0	73	1,010	0
ZACATENCO	2000	0	2,879	171	2,708	0	2,879	171	2,708	0	0	2,708	0
ZACATENCO	3000	0	2,906	1,217	1,689	0	2,906	1,217	1,689	0	0	1,689	0
FRAY BERNARDINO	2000	0	19,794	125	19,669	0	19,794	125	19,669	0	8,859	19,669	0
FRAY BERNARDINO	3000	0	45,940	17,116	28,824	0	45,940	17,116	28,824	0	6,666	28,824	0
JUAN N. NAVARRO	2000	0	7,457	675	6,782	0	7,457	675	6,782	0	6,098	6,782	0
JUAN N. NAVARRO	3000	0	19,425	8,102	11,323	0	19,425	8,102	11,323	0	4,441	11,323	0
SAMUEL RAMÍREZ	2000	0	13,571	2,203	11,368	0	13,571	2,203	11,368	0	3,099	11,368	0
SAMUEL RAMÍREZ	3000	0	32,832	14,396	18,436	0	32,832	14,396	18,436	0	2,730	18,436	0
OFICINA CENTRAL	2000	0	1,306	35	1,271	0	1,306	35	1,271	0	193	1,271	0
OFICINA CENTRAL	3000	0	2,880	1,014	1,866	0	2,880	1,014	1,866	0	401	1,866	0
Total general		731,879	241,463	280,509	692,833	731,879	241,463	280,509	692,833	0	35,627	692,833	0

Del presupuesto total ejercido al 31 de agosto de 2012 por 415,994.7 miles de pesos, el 100 por ciento correspondió a gasto directo (gasto corriente). (Ver Tabla 14)

Tabla 14. Presupuesto 2012- Variaciones porcentuales

Concepto	Presupuesto (Pesos)			Variación Porcentual	
				Ejerc / Orig	Ejerc / Modif
	Original.	Modificado	Ejercido	Porcentual	Porcentual
TOTAL	731,878,877	713,618,231	415,994,794	41.47%	43.44%
GASTO CORRIENTE	731,878,877	713,618,231	415,994,794	41.47%	43.44%
Servicios Personales	593,767,110	580,601,661	335,681,963	56.53%	57.82%
Gasto de Operación	138,111,767	133,016,570	80,312,831	58.15%	60.38%
-Materiales y Suministros	36,364,926	50,716,017	33,701,711	92.68%	66.45%
-Servicios Generales	101,746,841	82,300,553	46,611,120	45.81%	56.64%
Subsidios				0	0
Otros de Corriente					
GASTO DE INVERSIÓN				0	0
Inversión física				0	0
- Bienes Muebles e Inmuebles				0	0
- Obra Pública				0	0
- Otros de Inversión Física				0	0
Subsidios				0	0
Otros de Inversión				0	0

Fuente: Subdirección de Programación y Presupuestos. Dirección de Administración SAP.

GASTO CORRIENTE

Al 31 de agosto de 2012 el Gasto Corriente observó una variación a la baja por el 4.53 por ciento, con respecto al presupuesto original. Su evolución por rubro de gasto se presenta a continuación:

Para gasto corriente se asignaron 731,878.9 miles de pesos de presupuesto original, 713,618.2 miles de pesos de presupuesto modificado, ejerciéndose 415,994.7 miles de pesos, 41.47 y 43.44 por ciento del presupuesto original y modificado respectivamente.

COMPORTAMIENTO PRESUPUESTAL POR CAPÍTULO:

SERVICIOS PERSONALES.- El presupuesto original para este capítulo fue de 593,767.1, mismo que al 31 de agosto de 2012 se modificó a 580,601.6 miles de pesos. La variación absoluta de menos 2.26 por ciento se debe a los ajustes que realiza la Dirección General de Recursos Humanos (DGRH) de esta Secretaría del presupuesto autorizado se ha ejercido 335,681.9 miles de pesos. Que equivalen al 57.82 por ciento del presupuesto modificado.

- El presupuesto ejercido en este capítulo por 335,681.9 miles de pesos, corresponde al pago de personal y se realiza a través de la DGRH; se cuenta con una plantilla de 2,023 plazas, integrado por 1,877 de personal de base y 146 de confianza,

MATERIALES Y SUMINISTROS.- Se autorizó un presupuesto original de 36,364.9 miles de pesos, el cual se modificó a la cantidad de 50,716 miles de pesos de los que se han ejercido 33,701.7 que significa el 66.45 por ciento del autorizado modificado.

- En este capítulo el gasto se encausó en la adquisición de: materiales y suministros de oficina, medicamentos, sustancias químicas, materiales y suministros médicos, combustibles, ropería para hospitales y uniformes para el personal, principalmente.

SERVICIOS GENERALES.- Se autorizó un presupuesto original de 101,746.8 miles de pesos, monto que al 31 de agosto de 2012, se modificó a la cantidad de 82,300.5, miles de pesos. Al periodo mencionado se han ejercido 46,611.1 miles de pesos, lo que representa el 56.64 por ciento del presupuesto modificado.

- El gasto de este capítulo se orientó principalmente para el pago de los servicios básicos como teléfono, energía eléctrica, agua, arrendamiento de equipo informático, servicio subrogado de alimentación, mantenimiento preventivo y correctivo de equipos médicos, y administrativos.

GASTO DE INVERSIÓN. En materia de Inversión Física no se autorizaron recursos.

A continuación se presenta la situación financiera al 31 de agosto del 2012:

Tabla 15. Resumen Financiero de la Gestión

CUENTA	NOMBRE	Del 01-01-12 al 31-08-12
11201	Caja	0.00
11203	Bancos	1,483,524
11206	Deudores Diversos	9,330,333
11208	Responsabilidades	0
11209	Créditos sujetos a Resolución Judicial	0
11213	Anticipo a Proveedores	0
11301	Almacenes	35,681,935
11302	Remesas de Bienes de Consumo	-795,479
12201	Mobiliario y Equipo	53,192,827
12202	Vehículos Terrestres	5,477,439
12203	Maquinaria, Herramientas y Aparatos	2,910,886
12204	Colecciones Científicas	1,899
12206	Remesas de bienes Muebles	0
12502	Inmueble	4,484,357
	Total Activo	111,767,720
21202	Cuentas por pagar	
21203	Proveedores	12,444,925
21204	Descuentos y Percepciones a Favor de Terceros	19,342,348
21205	Acreedores diversos	18,256,929
21212	Impuestos derivados de Servicios Personales	252,315
21215	Descuentos por Faltas y Retardos	0
23115	Entidades y Dependencias Acreedoras	70,000
31105	Reintegros Presupuestales de año en curso	0
31106	Reintegros Presupuestales de Años Anteriores	-55,257
31207	Cuentas por Liquidar Certificadas Pagos Presup.	320,475,069
31208	Autorización de pagos	104,435,707
	Total Pasivo	475,222,035
41101	Patrimonio	68,676,190
41102	Resultados del Ejercicio	0
41103	Rectificaciones al Resultado	0
41201	Decrementos al Patrimonio	-7,633,358
41202	Incrementos al Patrimonio	19,938,370
51201	Beneficios diversos	500,088
52101	Costo de operación de programas	-442,041,066
52102	Costo operación de programas de años anteriores	3,688,945
52202	Perdidas diversas	-6,583,483

Continúa en la siguiente página

Viene de la página anterior

61201	Presupuestos por Ejercer	-16,272,786
61202	Presupuesto Autorizado	731,878,877
61205	Presupuesto Comprometido	-281,350,651
61206	Presupuesto Ejercido	-415,994,795
61210	Presupuesto Ejercicio Años/Anteriores	0
61211	Rectificaciones al ejercicio del presupuesto de años anteriores	0
61214	Presupuesto Ejercido Devengado Pagado	0
61215	Ampliaciones Presupuestales	229,726,818
61216	Reducciones Presupuestales	-247,987,464
61217	Presupuesto Pagado	0
Total Patrimonio		-363,454,314
Sumas Total Pasivo más Total Patrimonio		111,767,720

13.11.4 ASPECTOS FINANCIEROS Y PRESUPUESTARIOS. AVANCE EN LOS PROGRAMAS SUSTANTIVOS

Acciones realizadas a cada uno de los programas

Actividad Institucional E023.- Prestación de servicios en los diferentes niveles de atención a la salud

Dentro las actividades orientadas al logro de este rubro encaminado a la prestación de servicios especializados a la población no asegurada, se tuvieron en el periodo 2057 egresos hospitalarios cumpliendo el 101% de los programados. De manera cualitativa se estableció el compromiso de alcanzar un 95% de egresos por mejoría, alcanzando el compromiso al 93%. El total de días paciente generado en las unidades hospitalarias fue de 70,658 obteniendo además como promedio anual una ocupación del 77%.

En los servicios de urgencias, se proporcionaron un total de 9,644 atenciones.

Respecto a los estudios de laboratorio y gabinete y con el propósito de establecer un diagnóstico preciso e integral, se efectuaron 28,244 estudios de laboratorio a pacientes de consulta externa y 18,759 a pacientes hospitalizados.

Trabajo Social reportó la cantidad de 72,170 actividades en total, correspondiendo en su mayoría a sesiones de orientación familiar y de elaboración de estudios socioeconómicos.

E033.-Prestación de servicios en los diferentes niveles de atención a la salud

Otro importante rubro de actividades realizadas por el Órgano Desconcentrado, lo constituyó la atención ambulatoria ya que se dispone de seis unidades médicas especializadas, el alcance obtenido fue de 158,336 consultas, correspondiendo 21,739 a las consultas de primera vez

Las atenciones de psiquiatría fueron 66,026 consultas. Las actividades de psicología fueron de 85,195 durante el año.

E010.- Formación de recursos humanos especializados para la salud de hospitales

Dos de las tres unidades hospitalarias de los Servicios de Atención Psiquiátrica, son sede de formación de la especialidad, el Hospital Psiquiátrico Fray Bernardino Álvarez forma psiquiatras generales y el Hospital Psiquiátrico Infantil, Dr. Juan N. Navarro prepara sub especialistas en psiquiatría infantil y de la adolescencia, ambas son actividades relevantes que se desarrollan desde hace cerca de 41 años. Durante el primer semestre de 2012 se tuvo una eficiencia terminal del 96.00% sobre los 53 recursos en formación inscritos en la generación que cursa el último año en ambas especialidades. En lo que va del periodo hubo 2 renunciaciones. También se tienen siete cursos de posgrado de alta especialidad como Psicogeriatría, Clinimetría e Investigación en Psiquiatría, Neurobiología de la Esquizofrenia, Psicoterapia de Tiempo y Objetivos Definidos y Psiquiatría Legal.

E019.- Capacitación técnica y gerencial de recursos humanos para la salud

En cuanto a la capacitación del personal se realizaron 41 cursos de capacitación.

E022.- Investigación y desarrollo tecnológico en salud.

Dentro del conjunto de actividades desarrolladas en las unidades que integran al Órgano Desconcentrado la promoción y realización de estudios de investigación, así como la publicación de los resultados son el complemento necesario a las actividades de atención médica y formación de recursos humanos en salud mental. Durante el periodo se publicaron 6 artículos en revistas de alto impacto, lo que rebasó la meta propuesta (1).

13.11.5 RECURSOS HUMANOS

Figura 1. Estructura Orgánica

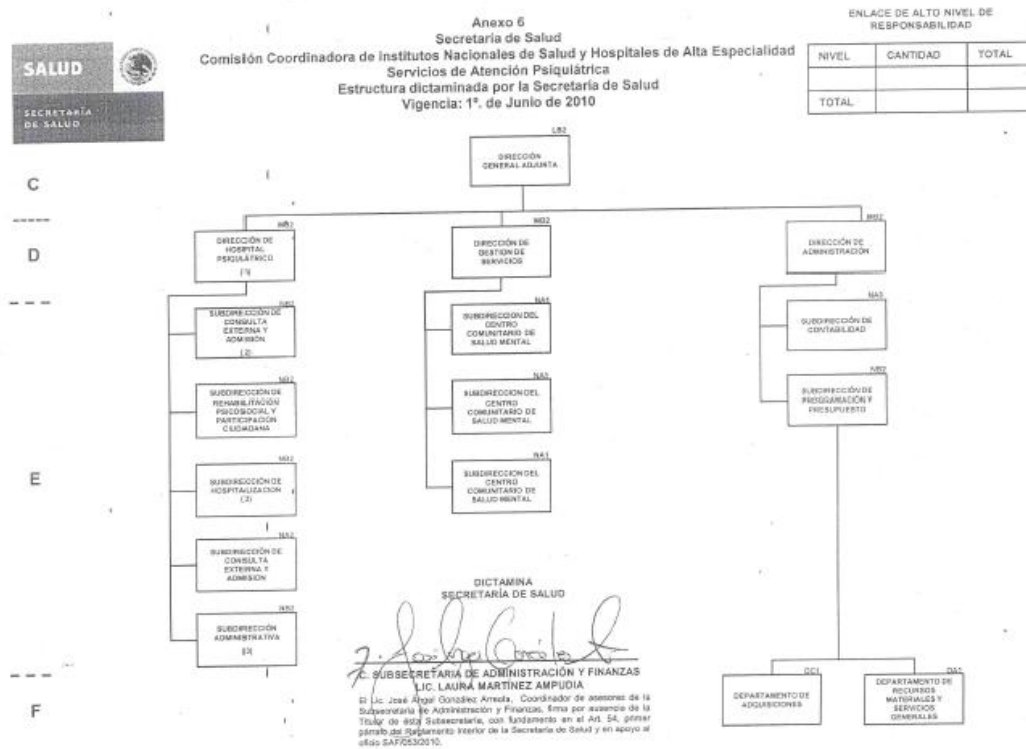

Fuente Recursos Humanos. Dirección de Administración SAP.

Con vigencia 1 de enero de 2012, se aprobó y refrendó la estructura básica de los Servicios de Atención Psiquiátrica, en virtud de que es responsable de coordinar las acciones médicas, técnicas y administrativas de los hospitales psiquiátricos y las unidades adscritas; ésta estructura se integró de 23 plazas de mandos medios y superiores.

Estructura orgánica al 31 de agosto de 2012

La información reportada en la 2da. Etapa se mantiene vigente o sin cambios para esta 3ra. Etapa”.

Personal de base, confianza, honorarios y eventual

Al 31 de agosto del 2012, se contó con una plantilla de 2,025 plazas, de las cuales el 93% correspondieron a plazas de base y el resto a confianza; al analizarlo por actividad 1,596 se ubicaron en la rama médica, paramédica y afín, 406 de rama administrativa y 23 de mandos medios. (Ver Tabla 16).

Tabla 16. Distribución de personal por tipo de contratación

PLAZAS	Al 31-08-2012
Base	1,878
Confianza*	147
TOTAL	2,025

Fuente: Recursos Humanos. Dirección de Administración SAP.

*Incluyen 23 plazas de estructura sujetas al Servicio Profesional de Carrera en la Administración Pública Federal.

En los Servicios de Atención Psiquiátrica, de manera anual se realizó la validación de la plantilla con la Dirección General de Recursos Humanos, este ejercicio incluyó personal de estructura y operativo. Es importante mencionar que durante el periodo en reporte no se presentaron plazas de honorarios, ni eventuales.

Distribución de plazas de estructura sujetas al Servicio Profesional de Carrera por Unidad adscrita al SAP

Las plazas de mandos medios y superiores autorizadas en la estructura orgánica vigente son sujetas al Servicio Profesional de Carrera, al mes de agosto 2012 ascendieron a 23, de las cuales se ubicaron 13 en los Hospitales Psiquiátricos (3 Direcciones de Área y 10 Subdirecciones de Área), 3 en los CECOSAM correspondientes a Subdirecciones de Área y 7 en los SAP (1 Dirección General Adjunta, 2 Direcciones de Área, 2 Subdirecciones y 2 Jefaturas de Departamento).

Tabla 17. Distribución del personal de estructura

Nivel	Denominación	Número
LB2	Director General Adjunto	1
MB2	Director de Área	5
NB2	Subdirector de Área	10
NA3	Subdirector de Área	1
NA2	Subdirector de Área	1
NA1	Subdirector de Área	3
OC1	Jefe de Departamento	1
OA1	Jefe de Departamento	1
Total		23

Fuente. Jefatura de Recursos Humanos. Dirección de Administración SAP

Cabe mencionar que al cierre del mes de agosto se reportan la Subdirección de Programación y Presupuestos, ocupada por artículo 34 desde el pasado 16 de julio del presente.

Plantilla de personal

La plantilla de personal al mes de agosto 2012 se reportaron 1,878 plazas de base y 147 de confianza; en la tabla 18 se presenta su distribución por código.

Tabla 18. Plantilla de personal por código

CÓDIGO	DESCRIPCIÓN:	TOTAL	CÓDIGO	DESCRIPCIÓN:	TOTAL
CF40001	SOPORTE ADMINISTRATIVO "D"	4	M02023	TÉCNICO ESPECIALISTA EN BIOLÓGICOS Y REACTIVOS	1
CF40002	SOPORTE ADMINISTRATIVO "C"	16	M02029	PARAMÉDICO EN ÁREA NORMATIVA	1
CF40003	SOPORTE ADMINISTRATIVO "B"	4	M02031	ENFERMERA JEFE DE SERVICIO	51
CF40004	SOPORTE ADMINISTRATIVO "A"	6	M02032	COORD. DE ENSEÑANZA DE ENFERMERÍA	1
CF41002	JEFE DE UNIDAD DE ATENCIÓN MÉDICA "B"	2	M02034	ENFERMERA ESPECIALISTA "A"	68
CF41004	JEFE DE UNIDAD DE ATENCIÓN MÉDICA "D"	2	M02035	ENFERMERA GENERAL TITULADA "A"	178
CF41009	SUBDIRECTOR MEDICO "E" EN HOSPITAL	1	M02036	AUXILIAR DE ENFERMERÍA "A"	77
CF41011	ASISTENTE DE LA DIRECCIÓN DE HOSPITAL	10	M02037	SUBJEFE DE FARMACIA	3
CF41012	JEFE DE DIVISIÓN	15	M02038	OFICIAL Y/O PREP. DESPACHADOR DE FARMACIA	8
CF41013	JEFE DE SERVICIOS	23	M02040	TRABAJADORA SOCIAL EN ÁREA MEDICA "A"	13
CF41014	JEFE DE UNIDAD EN HOSPITAL	7	M02045	DIETISTA	7
CF41018	JEFE DE LABORATORIO CLÍNICO	2	M02046	COCINERO JEFE DE HOSPITAL	14
CF41022	JEFE DE PSICOLOGÍA CLÍNICA	1	M02047	COCINERO EN HOSPITAL	4
CF41024	JEFE DE ENFERMERÍA "A"	1	M02048	AUXILIAR DE COCINA EN HOSPITAL	8
CF41027	JEFE DE ENFERMERAS "D"	2	M02049	NUTRICIONISTA	3
CF41028	JEFE DE ENFERMERAS "E"	2	M02050	TÉCNICO EN NUTRICIÓN	2
CF41030	JEFE DE REGISTROS HOSPITALARIOS	2	M02057	JEFE DE ESTADÍSTICA Y ARCHIVO CLÍNICO	3
CF41031	JEFE DE FARMACIA	2	M02058	TÉCNICO EN ESTADÍSTICA EN ÁREA MÉDICA	4
CF41041	INVESTIGADOR EN	2	M02059	AUX. DE ESTADÍSTICA Y	11

	CIENCIAS MÉDICAS "D"			ARCHIVO CLÍNICO	
CF41043	INVESTIGADOR EN CIENCIAS MEDICAS "F"	1	M02060	JEFE DE ADMISIÓN	8
CF41044	INVESTIGADOR EN CIENCIAS MEDICAS "A"	2	M02061	AUXILIAR DE ADMISIÓN	22
CF41045	INVESTIGADOR EN CIENCIAS MEDICAS "B"	1	M02062	PSICÓLOGO ESPECIALIZADO	86
CF41052	SUBJEFE DE ENFERMERAS	1	M02066	TÉCNICO EN TRABAJO SOCIAL EN ÁREA MEDICA "A"	1
CF41054	JEFE DE TRABAJO SOCIAL EN ÁREA MEDICA	1	M02072	SUPERVISORA DE TRABAJO SOCIAL EN ÁREA MEDICA "A"	2
CF41075	COORDINADOR PARAMÉDICO EN ÁREA NORMATIVA "A"	1	M02074	LABORATORISTA "A"	2
CF41076	COORDINADOR PARAMÉDICO EN ÁREA NORMATIVA "B"	1	M02078	PROFESIONAL EN COMUNICACIÓN HUMANA	4
CF41077	JEFE DE TRABAJO SOCIAL EN ÁREA MÉDICA "B"	4	M02081	ENFERMERA GENERAL TITULADA "B"	49
CF50000	JEFE DE DEPARTAMENTO EN ÁREA MEDICA "A"	7	M02082	AUXILIAR DE ENFERMERÍA "B"	90
CF51000	JEFE DE DEPARTAMENTO EN ÁREA MEDICA "B"	2	M02083	ENFERMERA GENERAL TÉCNICA	58
CFLB002	DIRECTOR GENERAL ADJUNTO	1	M02084	SUPERVISORA DE TRABAJO SOCIAL EN ÁREA MEDICA "B"	2
CFMB002	DIRECTOR DE ÁREA	5	M02085	TRABAJADORA SOCIAL EN ÁREA MEDICA "B"	26
CFNA001	SUBDIRECTOR DE ÁREA	3	M02087	ENFERMERA ESPECIALISTA "B"	7
CFNA002	SUBDIRECTOR DE ÁREA	1	M02088	QUÍMICO "B"	2
CFNA003	SUBDIRECTORA DE CONTABILIDAD	1	M02091	QUÍMICO JEFE DE SECCIÓN DE LAB. DE ANÁLISIS CLÍNICOS "C"	1
CFNB002	SUBDIRECTOR DE ÁREA	10	M02094	LABORATORISTA "B"	2
CFOA001	JEFE DEL DEPARTAMENTO DE RECURSOS MATERIALES Y SERVICIOS GENERALES	1	M02095	TÉCNICO LABORATORISTA "B"	3
CFOC001	JEFE DE DEPARTAMENTO	1	M02098	MICROSCOPISTA PARA EL DIAGNOSTICO DEL PALUDISMO	1
M01004	MEDICO ESPECIALISTA "A"	114	M02105	ENFERMERA GENERAL TITULADA "C"	32
M01005	APOYO ADMINISTRATIVO EN SALUD - A1	2	M02107	ENFERMERA ESPECIALISTA "C"	21
M01006	MEDICO GENERAL "A"	15	M02109	TERAPISTA PROFESIONAL EN	1

M01007	CIRUJANO DENTISTA "A"	5	M02110	REHABILITACIÓN PROF. TRABAJO SOC. EN ÁREA MEDICA "A"	40
M01008	MEDICO GENERAL "B"	18	M02112	SUP. PROF. EN TRABAJO SOCIAL EN ÁREA MEDICA "C"	1
M01009	MEDICO GENERAL "C"	5	M03004	PROMOTOR EN SALUD	1
M01010	MEDICO ESPECIALISTA "B"	40	M03005	AFANADOR	118
M01011	MEDICO ESPECIALISTA "C"	35	M03006	CAMILLERO	34
M01014	CIRUJANO DENTISTA "B"	4	M03011	LAVANDERA EN HOSPITAL	32
M01015	CIRUJANO DENTISTA "C"	5	M03012	OPERADOR DE CALDERAS EN HOSPITAL	1
M02001	QUÍMICO "A"	2	M03013	TÉCNICO OPERADOR DE CALDERAS EN HOSPITAL	16
M02003	TÉCNICO LABORATORISTA "A"	2	M03018	APOYO ADMINISTRATIVO EN SALUD A-8	19
M02005	AUX. DE LAB. Y/O BIOTERIO "A"	1	M03019	APOYO ADMINISTRATIVO EN SALUD A-7	74
M02006	TÉCNICO RADIOLOGO O EN RADIOTERAPIA	5	M03020	APOYO ADMINISTRATIVO EN SALUD A6	116
M02007	TÉCNICO EN ELECTRODIAGNÓSTICO	3	M03021	APOYO ADMINISTRATIVO EN SALUD A5	38
M02010	SUPERVISOR DE TERAPISTAS	1	M03022	APOYO ADMINISTRATIVO EN SALUD-A4	60
M02011	TERAPISTA ESPECIALIZADO	38	M03023	APOYO ADMINISTRATIVO EN SALUD A3	52
M02012	TERAPISTA	19	M03024	APOYO ADMINISTRATIVO EN SALUD A2	16
M02015	PSICÓLOGO CLÍNICO	70	TOTAL		2025

Fuente: Recursos Humanos. Dirección de Administración SAP.

Informe sobre la implementación del Sistema de Servicio Profesional de Carrera

Subsistema de planeación de recursos humanos.

La información reportada en la 2da. Etapa se mantiene vigente o sin cambios para esta 3ra. Etapa”.

Subsistema de Ingreso.

Al cierre del mes de agosto, se reporta un ingreso por artículo 34 correspondiente a la Subdirección de Programación y Presupuestos, a partir del 16 de julio del presente.

Subsistema de desarrollo profesional.

La información reportada en la 2da. Etapa se mantiene vigente o sin cambios para esta 3ra. Etapa”.

Subsistema de Capacitación y Certificación de capacidades. En lo correspondiente a la capacitación, el personal de estructura participó en forma eficiente en los programas y procedimientos que consideraron las capacidades gerenciales en la capacitación; de tal forma que al cierre del mes de agosto de 2012 se capacitaron 17 y el resto está en proceso en dichas capacidades. (Ver Tabla 19).

Tabla 19. Subsistema de Capacitación y Certificación

Nivel / Cargo	Asistencia a cursos
	Del 01-01-12 al 31-08-2012
Directores Generales Adjuntos	1
Directores de Área	3
Subdirectores de Área	11
Jefes de Departamento	2
TOTAL	17

Fuente: Recursos Humanos. Dirección de Administración SAP.

Subsistema de evaluación del desempeño.

La información reportada en la 2da. Etapa se mantiene vigente o sin cambios para esta 3ra. Etapa”.

Condiciones Generales de Trabajo o del Contrato Colectivo de Trabajo o sus equivalentes

La información reportada en la 2da. Etapa se mantiene vigente o sin cambios para esta 3ra. Etapa”.

13.11.6 RECURSOS MATERIALES

A partir de 2004 el Área Central de este Órgano desconcentrado, se trasladó al inmueble ubicado en Paseo de la Reforma No. 450 Primer Piso, Colonia Juárez, Delegación Cuauhtémoc, C.P. 06600 México, DF; desde esta oficina central se coordina a las 6 unidades que conforman el Órgano Desconcentrado. Las unidades adscritas al SAP se ubican también en el Distrito Federal en inmuebles de propiedad federal. (Ver Tabla 20).

Tabla 20. Ubicación de los Servicios de Atención Psiquiátrica y unidades adscritas

Unidad	Domicilio	Características
Hospital Psiquiátrico “Dr. Samuel Ramírez Moreno”	Km. 5.5 Autopista México-Puebla, Colonia Santa Catarina, Delegación Tlahuac, C.P. 13101, México, D.F.	Propiedad: Federal. Núm. Edificios: 9 de un nivel. Sup. de terreno: 222,587.94 m ² . Sup. Construida: 16,787.12 m ² . Capacidad instalada: 300 camas.
Hospital Psiquiátrico “Fray Bernardino Álvarez”	San Buenaventura y Niño Jesús No. 2, Colonia Tlalpan, Delegación Tlalpan C.P. 14000, México, D.F.	Propiedad: Federal. Núm. Edificios: 1 de 10 niveles y 4 de 1-3 niveles. Sup. de terreno: 26,558.52 m ² . Sup. construida: 23,879.50 m ² . Capacidad instalada: 300 camas
Hospital Psiquiátrico Infantil “Dr. Juan N. Navarro”	San Buenaventura No. 86, Colonia Belisario Domínguez, Delegación Tlalpan, C.P. 14080, México, D.F.	Propiedad: Federal. Núm. Edificios: 17 de 1 nivel y 1 de 3 niveles. Sup. de terreno: 42,212.50 m ² . Sup. construida: 21,231.00 m ² . Capacidad instalada: 120 camas
Centro Comunitario de Salud Mental “Zacatenco”	Huánuco No. 32 esquina avenida Ticomán, Colonia San Pedro Zacatenco, Delegación Gustavo A. Madero, C.P. 07360, México, D.F.	Propiedad: Federal. Núm. Edificios: 2 de 1 nivel. Superficie de terreno: 750.75 m ² . Superficie construida: 544.77 m ² . Capacidad instalada: 24 Consultorios.
Centro Comunitario de Salud Mental “Cuauhtémoc”	Enrique González Martínez No. 131, Colonia Santa María la Rivera, Delegación Cuauhtémoc C.P. 06400, México, D.F.	Propiedad: Federal. Núm. Edificios: 2 de 2 y 3 niveles. Sup. de terreno: 949.00 m ² . Sup. construida: 1, 234.00 m ² . Capacidad instalada: 25 Consultorios.

Continúa en la siguiente página

Viene de la página anterior

Unidad	Domicilio	Características
Centro Comunitario de Salud Mental "Iztapalapa"	Guerra de Reforma s/n esquina eje 5 sur, Colonia Leyes de Reforma, Delegación Iztapalapa, C.P. 06400, México, D.F.	Propiedad: Federal. Núm. Edificios: 1 en un nivel. Superficie de terreno: 1,000.00 m ² . Sup. construida: 850.00 m2. Capacidad instalada: 24 Consultorios.
Servicios de Atención Psiquiátrica	Reforma 450 Primer Piso Col. Juárez Del. Cuauhtémoc	Propiedad: Federal. Núm. Edificios: 1 de 15 niveles (SAP solo ocupa el 1er y 6to piso) Superficie utilizada por SAP: Superficie construida: Capacidad instalada:
El valor de los bienes inmuebles asciende a la cantidad de \$4'484,357.03 (CUATRO MILLONES CUATROCIENTOS OCHENTA Y CUATRO MIL TRESCIENTOS CINCUENTA Y SIETE PESOS 03/100 M.N.), siendo la misma cantidad que se reporta en la contabilidad presentada al cierre del año 2011.		

Fuente: Subdirección de Programación y Presupuesto. Dirección de Administración SAP

12. 11.6 RECURSOS MATERIALES: BIENES MUEBLES

En la Tabla 21 se presenta el concentrado de activo fijo por cuenta contable al 31 de agosto de 2012:

Tabla 21. Consolidado de bienes muebles 2012

CONSOLIDADO			
Cuenta	CONCEPTO	Corte al 31 de agosto 2012	
		Total de Bienes	Monto
5 (12202)	Parque Vehicular	59	6,694,679
7 (12203)	Maquinaria Equipo y Herramienta	1,896	14,699,582
8 (12201)	Mobiliario y Equipo	19,758	40,186,890
10 (12204)	Colecciones Científicas, Artículos y Obras Literarias	5	1,899
	SUBTOTAL	21,718	61,583,051
C	Bienes de consumo	186	145,379
	TOTAL	21,904	61,728,430

Fuente: Actas de Conciliación Dirección de Suministros y SAP al 31 de agosto de 2012

12. 11.6 RECURSOS MATERIALES: ALMACENES DE CONSUMO

La elaboración de los reportes de existencias, y de entradas y salidas de material de los almacenes de consumo, ropería y farmacia, correspondiente al capítulo 2000, se realizó a través del sistema electrónico de inventarios denominado “Microsip”, el cual se implementó desde 2002. (Ver Tabla 22).

Al 31 de agosto del 2012 el monto de los almacenes ascendió a 25'741,262.98 pesos,

Tabla 22. Concentrado de existencias en almacén

PARTIDA		Corte al 31-08-12
2100	Materiales y Útiles De Administración y Enseñanza	6,868,649.69
21101	Materiales y Útiles de Oficina	3,527,883.37
21601	Materiales de Limpieza	-313,515.05
21701	Material Didáctico	133,789.05
21201	Materiales y Útiles de Impresión y Reproducción	228,227.54
21401	Materiales y Útiles para el Procesamiento de Equipo de B. Informático	3,134,423.58
21501	Material para Información	157,841.20
2200	ALIMENTOS Y UTENSILIOS	156,407.65
22101	Productos alimenticios y otros	53.78
22103	Productos alimenticios p/personal que realiza labores de supervisión	
22104	Productos alimenticios para el personal en las instalaciones	156,353.87
22106	Productos alimenticios para el personal derivado de actividades extraordinarias	0
2400	MATERIALES Y ARTÍCULOS DE CONSTRUCCIÓN Y REPARACIÓN	933,400.51
24901	Material de construcción	312,589.81
24101	Productos minerales no metálicos	23,001.08
24201	Cemento y productos de concreto	928.00
24401	Madera y productos de madera	4,222.39
24701	Estructuras y manufacturas	122,690.67
24801	Materiales complementarios	114,324.66
24601	Material eléctrico y electrónico	355,643.90
2500	PRODUCTOS QUÍMICOS FARMACÉUTICOS Y DE LABORATORIO	11,891,502.43
25901	Sustancias químicas	158,176.03
25301	Medicinas y productos farmacéuticos	9,454,113.97

25401	Materiales accesorios y suministros médicos	1,757,764.34
25501	Materiales, accesorios y suministros de laboratorio	521,448.09
2600	COMBUSTIBLES, LUBRICANTES Y ADITIVOS	6,221.31
26102	Combustibles	1,013.96
26101	Material Eléctrico	3,217.49
26103	Combustibles Lubricantes Y Aditivos Para Vehículos Terrestres Servicios Administrativos	1,250.86
26105	Combustibles Lubricantes Y Aditivos para Maquinaria	739.00
2700	VESTUARIO, BLANCOS, PRENDAS DE PROTECCIÓN Y ARTÍCULOS DEPORTIVOS	5,243,034.50
27101	Vestuario uniformes y blancos	4,505,566.48
27201	Prendas de protección	41,100.98
27501	Blancos y textiles excepto prendas de vestir	696,367.04
2900	HERRAMIENTAS, REFACCIONES, Y ACCESORIOS MENORES	642,046.89
29101	Herramientas menores	171,327.48
29201	Refacciones y accesorios menores de edificios	73,899.82
29301	Refacciones y accesorios menores de mobiliario y equipo administrativo, educativo y creatividad	8,241.80
29401	Refacciones y accesorios p / equipo de computo	175,972.52
29601	Refacciones y accesorios menores de transporte	59,408.82
29801	Refacciones y accesorios menores de edificios	10,639.08
29901	Refacciones y accesorios bienes muebles	142,557.37
TOTAL*		25,741,262.98

Fuente: Departamento de Recursos Materiales y Servicios Generales.- Dirección de Administración SAP

12. 11.6 RECURSOS MATERIALES: BIENES TECNOLÓGICOS

Al 31 de agosto de 2012, los Servicios de Atención Psiquiátrica, disponen en sus Unidades Ambulatorias y Hospitalarias del siguiente equipo informático:

Tabla 23. Concentrado de equipo informático

QUIPO	AI 31-08-2012
PROPIOS	
PC´S	386
PENTIUM IV	311
CORE 2	13
AMD	23
CELERON	39
IMPRESORAS	142
LASER B/N	131
LASER COLOR	11
NO BREAKS.	100
ESCÁNER	6
LAPTOPS	3
ARRENDAMIENTO	
PC´S	421
IMPRESORAS	246
LASER B/N	230
LASER COLOR	16
NO BREAKS.	529
ESCÁNER	20
LAPTOPS	4

CENTRO COMUNITARIO DE SALUD MENTAL "CUAUHTEMOC"	
EQUIPO	AI 31-08-2012
PROPIOS	
PC´S	34
PENTIUM IV	21
CORE 2	1
AMD	3
CELERON	9
IMPRESORAS	16
LASER B/N	14
LASER COLOR	2
NO BREAKS.	12
ESCÁNER	0
LAPTOPS	0
ARRENDAMIENTO	
PC´S	22
IMPRESORAS	5
LASER B/N	4

LASER COLOR	1
NO BREAKS.	30
ESCÁNER	0
LAPTOPS	1

HOSPITAL PSIQUIÁTRICO INFANTIL "DR. JUAN N. NAVARRO"	
EQUIPO	AI 31-08-2012
PROPIOS	
PC'S	50
PENTIUM IV	20
CORE 2	8
AMD	12
CELERON	10
IMPRESORAS	15
LASER B/N	15
LASER COLOR	2
NO BREAKS.	0
ESCÁNER	1
LAPTOPS	0
ARRENDAMIENTO	
PC'S	100
IMPRESORAS	26
LASER B/N	26
LASER COLOR	0
NO BREAKS.	130
ESCÁNER	0
LAPTOPS	0

HOSPITAL PSIQUIÁTRICO "FRAY BERNARDINO ÁLVAREZ"	
EQUIPO	AI 31-08-2012
PROPIOS	
PC'S	90
PENTIUM IV	77
CORE 2	1
AMD	3
CELERON	9
IMPRESORAS	37
LASER B/N	35
LASER COLOR	2
NO BREAKS.	45
ESCÁNER	2
LAPTOPS	0
ARRENDAMIENTO	
PC'S	122
IMPRESORAS*	129
LASER B/N	122
LASER COLOR	7

NO BREAKS.	175
ESCÁNER	0
LAPTOPS	0

CENTRO COMUNITARIO DE SALUD MENTAL "IZTAPALAPA"	
EQUIPO	Al 31-08-2012
PROPIOS	
PC'S	14
PENTIUM IV	12
CORE 2	0
AMD	2
CELERON	0
IMPRESORAS	8
LASER B/N	7
LASER COLOR	1
NO BREAKS.	1
ESCÁNER	1
LAPTOPS	1
ARRENDAMIENTO	
PC'S	19
IMPRESORAS	6
LASER B/N	6
LASER COLOR	0
NO BREAKS.	19
ESCÁNER	19
LAPTOPS	0
CENTRO COMUNITARIO DE SALUD MENTAL "ZACATENCO"	
EQUIPO	Al 31-08-2012
PROPIOS	
PC'S	16
PENTIUM IV	10
CORE 2	1
AMD	2
CELERON	3
IMPRESORAS	10
LASER B/N	9
LASER COLOR	1
NO BREAKS.	8
ESCÁNER	0
LAPTOPS	0
ARRENDAMIENTO	
PC'S*	30
IMPRESORAS	14
LASER B/N	13
LASER COLOR	1
NO BREAKS.	43
ESCÁNER	1
LAPTOPS	0

HOSPITAL PSIQUIÁTRICO "SAMUEL RAMÍREZ MORENO"	
EQUIPO	Al 31-08-2012
PROPIOS	
PC´S	123
PENTIUM IV	112
CORE 2	2
AMD	1
CELERON	8
IMPRESORAS	35
LASER B/N	33
LASER COLOR	2
NO BREAKS.	16
ESCÁNER	0
LAPTOPS	0
ARRENDAMIENTO	
PC´S*	95
IMPRESORAS	54
LASER B/N	49
LASER COLOR	5
NO BREAKS.	109
ESCÁNER	0
LAPTOPS	0

AREA CENTRAL	
EQUIPO	Al 31-08-2012
PROPIOS	
PC´S	59
PENTIUM IV	59
CORE 2	0
AMD	0
CELERON	0
IMPRESORAS	19
LASER B/N	18
LASER COLOR	1
NO BREAKS.	18
ESCÁNER	2
LAPTOPS	2
ARRENDAMIENTO	
PC´S*	33
IMPRESORAS	12
LASER B/N	10
LASER COLOR	2
NO BREAKS.	23
ESCÁNER	0
LAPTOPS	3

Tabla 24. Sistemas de cómputo, de Software, Licencias y Patentes, de Internet y de Intranet.

Software	2012					
Windows XP.	Software instalado en equipo de computo / configuración del fabricante					
Windows 7.						Software instalado en reparación y actualización de equipo
Office 2007.	Actualización de paquetería previamente instalada (office 2003)					
Karspesky antivirus.	Antivirus adquirido de forma directa al fabricante					
Panda antivirus.	Antivirus adquirido de forma directa al fabricante					
McAfee ANTIVIRUS.		Antivirus adquirido de forma directa al fabricante				
Software libre.	Aplicaciones y herramientas de libre uso y de libre asignación empleadas en la Web y en aplicaciones administrativas (compresores de archivos, Linux y paquetería de office)					
Ubuntu so.	Herramienta de libre uso y de libre asignación					
Contapaq.	Software adquirido de forma directa al fabricante, herramienta de soporte del Área de Contabilidad					
Microsip.	Software adquirido de forma directa al fabricante, herramienta de control y administración de almacenes y farmacias.					

Fuente: Departamento de Recursos Materiales. Subdirección de Programación y Presupuesto.

Tabla 25. Sistemas Informáticos con claves de acceso

SISTEMAS	RESPONSABLE
Sistema de para adquisición y compras gubernamentales (COMPRANET)	Departamento de Adquisiciones-Área Central
SICORC/ Secretaria de Economía	
Sistema para el control y registros de inventarios (MICROSIP)	Departamento de Servicios Generales y Recursos Materiales (Opera en todas las unidades del órgano Desconcentrado)
Sistema para registros y anejos contables (CONTPAQ)	Subdirección de Contabilidad- Área Central (Opera en todas las unidades del órgano Desconcentrado)
Sistema Integral de la Información SII	Subdirección de Programación y Presupuesto- Área Central
SICOP	Opera en todas las unidades del órgano Desconcentrado
SIAFF	Subdirección de Programación y Presupuesto- Área Central
SIPC	Subdirección de Programación y Presupuesto- Área Central
Sistema de Información de Salud (SIS)	Dirección de la Gestión- Área Central
Subsistemas de Información de Equipamiento, Recursos Humanos e Infraestructura para la Atención a la Salud (SINERHIAS)	
Sistema Administrativo Hospitalario (SAHO)	CECOSAM Cuauhtémoc Hospital Psiquiátrico Infantil Dr. Juan N. Narro
Administración de pagina Web de los Servicios de Atención Psiquiátrica	Área Central
Portal de Obligaciones de Transparencia (POT)	Subdirección de Programación y Presupuesto- Área Central
Sistema de Índices de Información Reservada	
Servicio Profesional de Carrera (RHNET)	Departamento de Recursos Humanos – Área Central
Servicio Profesional de Carrera, Banderas Blancas (USP)	
7 Subsistemas del Servicios Profesional de Carrera (OPERACIÓN. RHNET)	

Fuente: Departamento de Recursos Materiales. Subdirección de Programación y Presupuesto. SAP

13.11.7 PROGRAMA ESPECIAL DE MEJORA DE LA GESTIÓN

Consulta Externa de Primera Vez

Las 6 unidades adscritas a SAP concluyeron la implantación de este proyecto, el tiempo para otorgar citas de primera vez, varía de 24 horas a 10 días, la última cifra en el Hospital Psiquiátrico “Fray Bernardino Álvarez” determinado por la gran demanda de servicios que tiene. El tiempo de espera promedio para recibir consulta es de 10 a 45 minutos. Se continúa intensificando las acciones para mejorar los resultados y la satisfacción de los usuarios. Porcentaje de cumplimiento 100%.

Proceso de Referencia y Contrarreferencia

La fecha de término establecida es el 30 de noviembre de 2012, las unidades cuentan con los procedimientos y registros establecidos, han iniciado los acuerdos con las unidades hospitalarias de apoyo. Porcentaje de cumplimiento 80%.

Captación de Cuotas de Recuperación

La fecha de cierre de este proyecto es el 15 de octubre de 2012, se ha implantado el nuevo tabulador de cuotas de recuperación en las 6 unidades adscritas a SAP, en el CECOSAM “Cuauhtémoc” ningún paciente ha usado el sistema bancario de pago y en el Hospital Psiquiátrico “Fray Bernardino Álvarez” falta establecer un sistema electrónico para captación de las cuotas, se continúa registrando en forma manual. Porcentaje de cumplimiento 70%.

Mejora de la Clasificación Socioeconómica

La fecha de término de este proyecto es el 30 de octubre de 2012, por encontrarse en proceso de firma la autorización del Acuerdo Secretarial para la implantación del Proyecto por parte del Secretario de Salud, en las 6 unidades se encuentra capacitado el personal para el uso del nuevo formato, se utiliza en 5 de las unidades psiquiátricas, en el CECOSAM “Cuauhtémoc” no ha sido posible debido a que cuentan con el sistema SAHO que no permite el cambio al nuevo formato, se encuentra en proceso la solución de este problema. Porcentaje de cumplimiento 90%.

Implantación del Expediente Clínico Electrónico

Se encuentra diferido el cumplimiento para el 2013, por falta de recursos financieros para adquirir los recursos tecnológicos y capacitar al personal. Porcentaje de cumplimiento 0%.

Cita Médica Telefónica

La fecha de cumplimiento establecida es el 30 de noviembre de 2012, El CECOSAM “Iztapalapa” no ha podido instalarlo por falta de espacio y personal, los Hospitales Psiquiátricos “Samuel Ramírez Moreno” y “Juan N. Navarro” por sustitución y remodelación han tenido problema con la línea telefónica, por lo que se utiliza parcialmente. Porcentaje de cumplimiento 80%.

13.11.8 PROGRAMA NACIONAL DE RENDICIÓN DE CUENTAS, TRANSPARENCIA Y COMBATE A LA CORRUPCIÓN

Al 31 de agosto de 2012 a éste Órgano Desconcentrado, no le aplican los temas Programas Sectoriales, Participación Ciudadana y Cultura de la Legalidad o Lineamientos de Integridad y Ética; por lo que en el periodo que se reporta se dio seguimiento a los temas siguientes:

TRANSPARENCIA FOCALIZADA.- El 01 de agosto de 2012 en la página Web del Órgano Desconcentrado se sustituyeron los temas que se encontraban incorporados en el link de Transparencia Focalizada por el de Demanda en la Atención, en virtud de ser este el tema de Información Socialmente útil o focalizada, de igual forma se incorporó el mensaje de bienvenida de acuerdo a la guía del tema. La calificación otorgada al Órgano Desconcentrado fue de: 40.

PARTICIPACIÓN CIUDADANA.-Mediante correo electrónico se le notificó al Encargado del Tema en la Secretaria de la Función Pública, que de acuerdo a la guía del tema y en virtud de que este Órgano Desconcentrado no recibió propuestas por los Actores Sociales para el desarrollo de un ERCS; por lo que los Servicios de Atención Psiquiátrica no se ve obligado a desarrollar un ERCS por no encontrarse en los supuestos que se enuncian en la Guía de Participación Ciudadana.

BLINDAJE ELECTORAL.-De conformidad a la Guía del Tema este Órgano Desconcentrado se dio cumplimiento a todas las actividades establecidas:

El Titular de los SAP emitió los oficios dando a conocer a las unidades adscritas los temas que conforman el PNRCTCC, así como se envió copia de las Consideraciones y disposiciones jurídicas con motivo del Proceso Electoral Federal.

Mediante correo electrónico dirigido a los titulares de las Unidades Hospitalarias y Ambulatorias; al igual que al personal adscrito a la oficina central, se difundió la Guía Preventiva para Servidores Públicos en relación con las Elecciones, el Manual Ciudadano de delitos electorales federales, los carteles FEPADETEL y

FEPADENET, así como la liga para consultar el material de apoyo relacionado con el Blindaje Electoral, de igual forma las unidades difundieron al personal adscrito.

Mediante correo electrónico se solicitó se difundiera nuevamente los carteles y la liga relacionada con Blindaje Electoral, así como carteles alusivos al tema, en las Unidades replicaron la difusión al interior de las mismas. Además, por esta misma vía se envió invitación para participar en el curso Integral de Blindaje Electoral (FEPADE), en el que participó personal del CECOSAM Iztapalapa y de oficina central.

Se envió el informe de Blindaje Electoral a la Dirección General Adjunta del Programa para la Transparencia y Combate a la Corrupción y Apoyo a Informes, a través de oficio No. SAP/DA/SPP/01794/12 de fecha 11 de julio de 2012, de conformidad a la guía del Tema Acciones de Blindaje Electoral, Proceso Electoral Federal 2011-2012.

La calificación otorgada en el Tema de Blindaje Electoral del Órgano Desconcentrado fue de: 10, según correo electrónico enviado por la Dirección General Adjunta de Vinculación Interinstitucional de la SFP el 16 de agosto del año en curso.

MEJORA DE SITIOS WEB.- Personal de éste Órgano Desconcentrado asistió a la presentación de los reactivos que conforman el Tema de Mejora de Sitios Web celebrado en la Residencia Oficial de los Pinos el día 22 de mayo de 2012. La calificación otorgada a la página Web del Órgano Desconcentrado fue de: 8.2

CULTURA INSTITUCIONAL.- De conformidad a la guía del tema, este Órgano Desconcentrado realizó las siguientes actividades:

Se incorporó en el Sistema informático de INMUJERES el diagnóstico institucional correspondiente a los Servicios de Atención Psiquiátrica, así como los compromisos derivados de los resultados obtenidos en la aplicación de la segunda encuesta de Cultura Institucional.

El Titular de los Servicios de Atención Psiquiátrica firmó la agenda ratificando los compromisos incorporados en el Sistema informático de INMUJERES, de igual

forma se firmó el acuerdo 5/2012 del Sistema Nacional para la Igualdad entre Mujeres y Hombres para el cumplimiento de la Agenda de Compromisos Sectoriales de Cultura Institucional tanto por el Titular de SAP como la Titular del INMUJERES.

Cada Unidad Hospitalaria, Ambulatoria y oficina central difundieron en áreas de mayor afluencia de personal tanto el diagnóstico como los compromisos, enviando como evidencia al INMUJERES las fotografías de la difusión.

Mediante correo electrónico, se difundió al personal de la oficina central, Unidades Hospitalarias y Ambulatorias la Minuta de Instalación del Comité y procedimiento simplificado de casos de hostigamiento y acoso sexual instalado a Nivel Sector.

Con fecha 17 de agosto de 2012, se registró en el Sistema Informático de INMUJERES el Plan de Acción 2012-2018 correspondiente a este Órgano Desconcentrado Servicios de Atención Psiquiátrica (SAP) y sus unidades adscritas.

Paralelamente se realizaron las siguientes acciones que no se han informado a INMUJERES, toda vez que en el sistema no se ha habilitado el seguimiento de los compromisos:

- Se designó o ratificó el personal que fungirá como coordinador/a, encargado/a o responsable de las actividades que se originen para el cumplimiento del PCI; así como la reinstalación del grupo técnico de trabajo del PCI.
- Durante el periodo de enero-octubre del 2012, se realizaron cinco reuniones de trabajo en las siguientes fechas: 18 de enero, 20 de febrero, 16 de abril, 23 de mayo y 20 de junio del 2012.
- Se difundió en díptico el Código de Ética de los Servidores Públicos como parte de los Valores Organizacionales.
- Se ofreció el curso Aprendamos sobre género: Herramientas didácticas sobre igualdad en todas las unidades adscritas al SAP.
- Durante el periodo de enero-octubre de 2012, se difundieron un total de 12 mensajes relacionados con perspectiva de género; el tríptico de la Ley General para la Igualdad entre Hombres y Mujeres; y la normatividad nacional e internacional.

CONTROL INTERNO INSTITUCIONAL.

El Órgano Desconcentrado Servicios de Atención Psiquiátrica con la finalidad de coadyuvar en el cumplimiento de las acciones de mejora comprometidas, así como la continuidad al Programa de Trabajo y a las Disposiciones en Materia de Control Interno Institucional, ha implementado como medida la instauración de un Grupo de Trabajo conformado por personal de las Unidades Hospitalarias, Ambulatorias y oficina central, se realizaron reuniones de trabajo para dar el seguimiento correspondiente a las actividades que se desprenden de acuerdo al Manual Administrativo de Aplicación General y al Modelo Estándar de Control Interno (MECI).

Para el mes de febrero de 2012, el Órgano Desconcentrado Servicios de Atención Psiquiátrica presentaba 6 actividades vencidas, las cuales atienden a un total de 13 elementos de control pendientes de atención, correspondientes al PTCI 2011 y 6 actividades pendientes de años anteriores, por lo anterior se presentó el siguiente reporte de avances trimestral de Control Interno Institucional con fecha de corte al 20 de abril del presente año.

Acciones de Mejora Comprometidas 2007, 2008 y 2009.

- Elaboración de inventarios anuales de almacenes de farmacia, consumo y ropería de los Hospitales Psiquiátricos Fray Bernardino Álvarez, Infantil Dr. Juan N. Navarro, Centros Comunitarios de Salud Mental Iztapalapa, Zacatenco y oficina central; en el período de diciembre 2011 y enero 2012, se realizaron los inventarios anuales de los 3 Hospitales Psiquiátricos Fray Bernardino Álvarez, Dr. Samuel Ramírez Moreno e Infantil Dr. Juan N. Navarro; de los 3 Centros Comunitarios de Salud Mental Cuauhtémoc, Iztapalapa y Zacatenco; así como de la oficina central de los Servicios de Atención Psiquiátrica. Porcentaje de cumplimiento 100%
- Actualización del inventario de archivos en el portal del Centro de Documentación Institucional de los Hospitales Psiquiátricos Fray Bernardino Álvarez, Dr. Samuel Ramírez Moreno e Infantil Dr. Juan N. Navarro, Centros Comunitarios de Salud Mental Cuauhtémoc, Iztapalapa y Zacatenco y oficina central.

Acciones de Mejora Comprometidas 2011.

- Elaboración de listados de sistemas utilizados en las Unidades Hospitalarias, Ambulatorias y oficina central, con el nombre del personal que tiene acceso a los mismos, dichos listados fueron enviados mediante los siguientes oficios. Por lo que al período reportado se tenía un avance del 83%
- Homologación del formato de recepción y atención de queja, sugerencia o felicitación de la atención médica, el cual se encuentra en proceso de difusión. El porcentaje de cumplimiento a este periodo fue del 50%
- Se difundió a los servidores públicos de mando medio la observancia de las disposiciones legales y administrativas aplicables en su ámbito de competencia, mediante oficio de fecha 29 de febrero de 2012 dirigido a las Unidades Hospitalarias, Ambulatorias y áreas de la oficina central. Porcentaje de Cumplimiento 92%
- Actualización de inventarios de expedientes de archivo en el portal del Centro de Documentación Institucional de la Secretaría de Salud, mediante oficios de fecha 04 de noviembre de 2011 dirigido a las Unidades Hospitalarias, Ambulatorias y áreas de la oficina central. Porcentaje de Cumplimiento 25%
- Se solicitó mediante oficio de fecha 04 de noviembre de 2011 a las Unidades Hospitalarias, Ambulatorias y áreas de la oficina central, que a juicio del personal que genera información tendrá que realizar respaldo electrónico ya sea trimestral, semestral o anual dependiendo de sus requerimientos a efecto de salvaguardar y proteger la información. Porcentaje de Cumplimiento 33%
- A partir del 28 de febrero de 2012, el responsable de informática del Órgano Desconcentrado Servicios de Atención Psiquiátrica, elaboró un reporte de fallas en la red, el cual tiene actualizado al día 02 de abril del 2012, fecha en que recibió el último reporte. El porcentaje de cumplimiento a la fecha de corte fue del 100%

En relación a la aplicación de la Encuesta de Autoevaluación del Control Interno Institucional 2012, mediante correo electrónico de fecha 04 de abril del 2012, se notificó a los Directores de los Hospitales y Titulares de los Centros Comunitarios que el periodo de aplicación de la sería del 23 de abril al 3 de mayo de 2012; participó en la misma el 100% de los servidores públicos de los tres niveles Estratégico, Directivo y Operativo.

Mediante correo electrónico, la Dirección General Adjunta de Fortalecimiento de Control, envió los resultados de la aplicación de las encuestas de autoevaluación al Enlace del MECI en este Órgano Desconcentrado, con el propósito de continuar con las actividades relacionadas con la elaboración del Informe Anual del Estado que guarda el Sistema de Control Interno Institucional (SCII), a que se refiere el artículo Tercero, numerales 21, fracción II, incisos c) al h); 22; 23 y 24 del Acuerdo por el que se emiten las Disposiciones en Materia de Control Interno y se expide el Manual Administrativo de Aplicación General en Materia de Control Interno (Acuerdo). En la revisión documental que realizó el OIC a los avances de control interno del PTCI 2011 y años anteriores, se dieron por atendidos todos los elementos.

De conformidad con los resultados de la aplicación de la Encuesta de Autoevaluación de Control Interno Institucional, se elaboró el Informe del Estado que guarda el Control Interno Institucional, el cual fue enviado a la Secretaría de la Función Pública mediante oficio número SAP/DA/SPP/01424/12 de fecha 30 de mayo de 2012; así como el PTCI 2012.

En cumplimiento al Acuerdo por el que se emiten las Disposiciones en Materia de Control Interno y se expide el Manual Administrativo de Aplicación General en Materia de Control Interno en su Artículo 30. El Titular del Órgano Desconcentrado Servicios de Atención Psiquiátrica envía a la SFP mediante oficio número SAP/DA/SPP/02046/12 de fecha 9 de agosto de 2012, el PTCI modificado con la incorporación de recomendaciones emitidas por el OIC.

13.11.9 LEY FEDERAL DE TRANSPARENCIA Y ACCESO A LA INFORMACIÓN PÚBLICA GUBERNAMENTAL

La Ley Federal de Transparencia y Acceso a la Información Pública Gubernamental (LFTAIPG), es parte del proceso de la Reforma del Estado y tiene como objetivo ensanchar la democratización del país, así como establecer una relación entre el gobierno y la sociedad basada en la rendición automática de cuentas.

El Código de Ética del Gobierno Federal, por su parte, señala que es obligación de los servidores públicos garantizar el acceso a la información gubernamental, esto sin más límite que el que imponga el interés público y los derechos de privacidad de particulares establecidos por la ley, así como el uso y aplicación transparente de los recursos públicos, fomentando su manejo responsable y eliminando su indebida discrecionalidad.

En congruencia con lo anterior, los Servicios de Atención Psiquiátrica tienen a disposición del público en general la información a que se refiere el artículo 7° de la LFTAIPG. Al 31-08-12 se recibieron 99 solicitudes de información, 3 recursos de revisión y una resolución, mismas que se atendieron en tiempo y forma. Los temas más recurrentes son los que se relacionan con compra de medicamentos, investigaciones y presupuesto.

Tabla 26. Solicitudes de información

SOLICITUDES DE INFORMACIÓN		Al 31 de agosto de 2012
Investigación		20
Recurso de revisión de solicitud de información sobre investigación		0
Resolución de solicitud de información sobre investigación		0
Prórroga para la entrega de solicitud de información sobre Investigación		0
Capacitación		0
Recurso de revisión de solicitud de información sobre capacitación		0
Resolución de solicitud de información sobre capacitación		0
Prórroga para la entrega de solicitud de información sobre capacitación		0
Publicidad		0
Recurso de revisión de solicitud de información sobre Publicidad		0
Resolución de solicitud de información sobre Publicidad		0
Prórroga para la entrega de solicitud de información sobre Publicidad		0

Adquisiciones	12
Recurso de revisión de solicitud de información sobre Adquisiciones	0
Resolución de solicitud de información sobre Adquisiciones	0
Prórroga para la entrega de solicitud de información sobre Adquisiciones	0
Recursos humanos	9
Recurso de revisión de solicitud de información sobre Recursos Humanos	1
Resolución de solicitud de información sobre Recursos Humanos	1
Prórroga para la entrega de solicitud de información sobre Recursos Humanos	0
Datos personales	6
Recurso de revisión de solicitud de información sobre datos personales	0
Resolución de solicitud de información sobre Datos personales	0
Prórroga para la entrega de solicitud de información sobre datos personales	0
Tramites	1
Recurso de revisión de solicitud de información sobre tramites	0
Resolución de solicitud de información sobre tramites	0
Prórroga para la entrega de solicitud de información sobre tramites	0
Servicios subrogados	2
Recurso de revisión de solicitud de información sobre servicios subrogados	0
Resolución de solicitud de información sobre servicios subrogados	0
Prórroga para la entrega de solicitud de información sobre servicios subrogados	0
Presupuesto	9
Recurso de revisión de solicitud de información sobre Presupuesto	2
Resolución de solicitud de información sobre presupuesto	0
Prórroga para la entrega de solicitud de información sobre presupuesto	0
Compra de medicamentos	24
Recurso de revisión de solicitud de información sobre compra de medicamentos	0
Resolución de solicitud de información sobre compra de medicamentos	0
Prórroga para la entrega de solicitud de información sobre compra de medicamentos	0
Otros	16
Recurso de revisión de solicitud de información	0
Resolución de solicitud de información	0
Prórroga para la entrega de solicitud de información	0
Padecimiento	0

Recurso de revisión de solicitud de información sobre padecimientos	0
Resolución de solicitud de información sobre padecimientos	0
Prórroga para la entrega de solicitud de información	0

Total de solicitudes de información recibidas	99
Total de solicitudes de información atendidas	99
Total recursos de revisión recibidos	3
Total recursos de revisión atendidos	3
Total resoluciones recibidas	1
Total resoluciones atendidas	1
Total prórrogas	0

Fuente: Subdirección de Programación y Presupuestos. Dirección de Administración SAP

Los recursos de revisión correspondieron a:

- La remodelación a las instalaciones del Hospital Psiquiátrico Infantil “Juan N. Navarro”, en la que se concluyó que no resulto ser competencia del Órgano Desconcentrado Servicios de Atención Psiquiátrica, y
- La solicitud de proporcionar listado de médicos por especialidad en toda la República, en este caso se puso a disposición en sitio de la información solicitado.

La resolución se refirió a:

- Entregar el listado de médicos por especialidad.

De acuerdo a la frecuencia con la cuales algunas solicitudes de información se refieren a un tema específico de forma constante, esta unidad administrativa, cuenta en su portal con un link para proporcionar la información de forma eficaz a los usuarios, esto de acuerdo a lo establecido en el artículo 42 de la Ley Federal de Transparencia y Acceso a la Información Pública Gubernamental.

13.11.10 OBSERVACIONES DE AUDITORÍAS REALIZADAS POR INSTANCIAS FISCALIZADORAS

Durante el periodo que se reporta, se registran tres Observaciones pendientes de solventación, las cuales fueron determinadas por Órgano Interno de Control en la Secretaría de Salud. (Ver Tabla 27)

Tabla 27. Observaciones de auditorías

INSTANCIA FISCALIZADORA	POR SOLVENTAR AL 30-09-12
Auditoría Superior de la Federación	0
Auditoría Gubernamental	0
Auditor Externo	0
Órgano Interno de Control	3
Otras(especifique)	0
TOTAL	3

Fuente: Dirección de Administración SAP

Hospital Psiquiátrico Fray Bernardino Álvarez.- Deficiencias en el sistema de control interno establecido en el ejercicio del gasto, en las adquisiciones y en el almacén de farmacia durante 2010 y el periodo enero a junio de 2011.

Hospital Psiquiátrico Dr. Samuel Ramírez Moreno.- Deficiencias en el sistema de control interno establecido en el ejercicio del gasto, almacén de farmacia y en las adquisiciones de bienes y servicios durante 2010 y el periodo enero a agosto 2011.

Hospital Psiquiátrico Infantil Dr. Juan N. Navarro.- Deficiencias en el sistema de control interno establecido para el ejercicio del gasto, en el almacén de farmacia, en las adquisiciones y en servicios médicos durante 2010 y enero agosto de 2011.

Cabe señalar que con fecha 10 de octubre del 2012, el Área de Auditoría Interna de la referida autoridad fiscalizadora, entregó el oficio de Resultados de Seguimientos de la Revisión a la Auditoría 08/11, en las que se determinaron avances de solventación, con corte al mes de septiembre de 93, 85 y 80% de cada hospital respectivamente.

13.11.11 PROCESOS DE DESINCORPORACIÓN

Este Apartado no aplica para los Servicios de Atención Psiquiátrica, toda vez que no se tienen Procesos de Desincorporación en trámite o programados.

13.11.12 BASES O CONVENIOS DE DESEMPEÑO

Este Apartado no aplica a los Servicios de Atención Psiquiátrica, toda vez que no se tienen comprometidas Bases o Convenios de Desempeño o de Administración por resultados.

13. 11.13 OTROS ASUNTOS RELEVANTES

Al 30 de agosto de 2012 no se reporta de manera adicional ningún asunto relevante.

13.11.14 ACCIONES Y COMPROMISOS RELEVANTES EN PROCESO DE ATENCIÓN

N°	Etapa	Descripción de la Acción y Compromiso en Proceso	Nivel	Actividad a Realizar	Area Responsable	Servidor Público Responsable	Fecha programada para ser solventado [dd-mmm-aa]	En %	Comentarios
4	Primera	Cumplimiento de Programas Prioritarios a través de seguir trabajando con la Comisión Coordinadora de Institutos Nacionales de Salud y Hospitales de Alta Especialidad en los Proyectos Transversales del Programa de Mejora de la Gestión.	2	Se continúa participando en las reuniones de trabajo con autoridades de la Comisión Coordinadora de Institutos Nacionales de Salud y Hospitales de Alta Especialidad y realizando actividades, para lograr implementar los 6 proyectos transversales del Programa de Mejora de la Gestión.	Dirección de Gestión de Servicios	Dr. Gabriel E. Sotelo Monroy	01-jun-12	85%	Se concluyeron dos proyectos (Niveles socioeconómicos y Consulta de primera vez); el Proyecto de Expediente Electrónico fue suspendido por instrucción de la CCINSHAE debido a falta de recursos. La terminación de los tres proyectos restantes ha sido reprogramado al 30 de noviembre y 15 de octubre de 2012, mediante oficio de la función pública (oficio SSSFP/UPMGP/411 387,388,385)
6	Primera	Cumplir Convenios, Tratados o Acuerdos con gobiernos u organismos internacionales.	3	Proyecto de Cooperación Técnica entre Chile y México para fortalecer los procesos de integración de la salud mental a los modelos de atención en salud integral y continuar a través del intercambio de información, conocimiento y lecciones aprendidas entre ambos.	Dirección de Gestión de Servicios	Dr. Gabriel E. Sotelo Monroy	30-jul-12	85%	En el periodo se llevó a cabo el Taller de Clinimetría, en la ciudad de Santiago Chile los días 27-29 de agosto. Se encuentra pendiente el Taller sobre el servicio de Psiquiatría y salud mental en hospital general: Una experiencia chilena, el 24 y 25 de octubre en la ciudad de México. Además, de acuerdo a la vigencia del TCC, fecha programada para ser solventada es el 15 de noviembre de 2012.